



**I - REGÊNCIA LEGAL:** Lei n.º 8.666 de 21 de junho de 1993 e suas alterações posteriores, Lei Complementar n.º 123 de 14 de dezembro de 2006, Lei Municipal n.º 5.146/2014 e n.º 5.202/2014 e pelas disposições contidas neste Edital.

**II - ÓRGÃO SOLICITANTE:** SECRETARIA MUNICIPAL DE INDÚSTRIA, COMÉRCIO, TURISMO, CULTURA E DESPORTO

**III - PROCESSO ADMINISTRATIVO:** Nº 093/2023

**IV - MODALIDADE E NÚMERO DE ORDEM:** TOMADA DE PREÇOS Nº 003/2023

**V - TIPO DE JULGAMENTO:** MENOR PREÇO GLOBAL

**VI - DISPONIBILIDADE DO EDITAL:** Site [www.saovicentadosul.rs.gov.br](http://www.saovicentadosul.rs.gov.br) link editais de licitação e no Setor de Licitações na Rua General João Antônio nº 1305, Sala 307, bairro Centro na cidade de São Vicente do Sul - RS.

**VII - FINALIDADE DA LICITAÇÃO/OBJETO:** **CONTRATAÇÃO DE EMPRESA PARA EXECUÇÃO DO PROJETO DE REFORMA DOS BANHEIROS E RAMPAS DE ACESSO AOS BANHEIROS PÚBLICOS QUIOSQUE**

**VIII - VIGÊNCIA DO CONTRATO:** 180 (cento e oitenta) dias a contar da assinatura do Contrato e emissão da Ordem de Início de Serviço

**IX - DATA, HORÁRIO e LOCAL PARA INÍCIO DA SESSÃO PÚBLICA:**

Data: **16/03/2023** Horário: **09:00** (horário de Brasília).

Local: **Sala 307, Setor de Licitações.**

Endereço: **Rua General João Antônio nº 1305, Bairro Centro, CEP: 97420.000; Cidade: São Vicente do Sul/RS.**

**X - HORÁRIO E LOCAL PARA ESCLARECIMENTOS DO EDITAL:**

Rua General João Antônio nº 1305 - São Vicente do Sul RS. CEP: 97420-000 das 8 às 14 horas, pelo telefone (55) 3257.2800, ou e-mail: [licitacao@saovicentadosul.rs.gov.br](mailto:licitacao@saovicentadosul.rs.gov.br)

**XI - PUBLICAÇÕES:**

Jornal Cidades em 28/02/2023.

Site [www.saovicentadosul.rs.gov.br](http://www.saovicentadosul.rs.gov.br) link: <http://saovicentadosul.rs.gov.br/beta/v1/licitacao.php> em 28/02/2023 (Diário Oficial do Município, conforme Lei Municipal nº 5243/2015).

Renato Severo Elesbão  
Diretor Geral de Licitações e Contratos  
Portaria nº 196/2021



---

SECRETARIA MUNICIPAL DE INDÚSTRIA, COMÉRCIO, TURISMO, CULTURA E DESPORTO  
EDITAL DE TOMADA DE PREÇOS Nº 003/2023  
TIPO DE JULGAMENTO: MENOR PREÇO GLOBAL

**“EDITAL DE LICITAÇÃO VISANDO A CONTRATAÇÃO DE EMPRESA PARA  
EXECUÇÃO DO PROJETO DE REFORMA DOS BANHEIROS E RAMPAS DE ACESSO  
AOS BANHEIROS PÚBLICOS QUIOSQUE.”**

**1 - PREÂMBULO:**

O MUNICÍPIO DE SÃO VICENTE DO SUL, em conformidade com a Lei nº 8.666, de 21 de junho de 1993, Lei Complementar nº 123 de 14 de dezembro de 2006, e suas alterações, TORNA PÚBLICO pelo presente Edital de Tomada de Preços de nº 003/2023, do tipo Menor Preço Global, na modalidade de execução de EMPREITADA INTEGRAL, para o conhecimento dos interessados, que às **9:00 (Nove) Horas**, do dia **16/03/2023 (Dezesseis do Mês de do Ano de Dois Mil e Vinte e Três)**, na sala 307, Setor de Licitações, localizada na Rua General João Antônio nº 1305, bairro Centro, na cidade de São Vicente do Sul – RS, estará reunida a Comissão de Licitação nomeada através do Decreto Municipal nº 039/2022 para recebimento e abertura dos envelopes visando à presente licitação, nas condições estabelecidas neste edital e seus anexos.

**2 - OBJETO:**

**2.1.** A presente licitação tem por objetivo a CONTRATAÇÃO DE EMPRESA PARA EXECUÇÃO DO PROJETO DE REFORMA DOS BANHEIROS E RAMPAS DE ACESSO AOS BANHEIROS PÚBLICOS QUIOSQUE, localizado na Rua Sete de Setembro nº 1142, Bairro Centro, São Vicente do Sul/RS.

**2.2.** Deverá ser observado com rigor o que dispõe o memorial descritivo da obra e demais Anexos do presente edital, quanto à execução do objeto licitado.

**2.3.** As despesas decorrentes do presente processo ficarão por conta da seguinte rubrica orçamentária:  
Órgão Solicitante: SECRETARIA MUNICIPAL DE INDÚSTRIA, COMÉRCIO, TURISMO, CULTURA E DESPORTO  
**Projeto:** 2233 – Manutenção das Atividades da Secretaria de Indústria, Comércio, Turismo e Desporto  
**Despesa:** 4490.51.00.00.00 – Obras e Instalações  
**Recurso:** 1 - Livre

**2.4. JUSTIFICATIVA:** Para melhorias de adequação no sistema de esgoto e sistema de águas pluviais, pintura interna do forro dos banheiros e externa do prédio quiosque bar e casa do produtor rural anexo ao quiosque, reforma geral dos banheiros externos.

**3 - DA PARTICIPAÇÃO:**

**3.1.** Poderão participar da presente licitação todas as empresas com ramo de atividade pertinente e que atendam a todas as exigências, inclusive quanto a documentação requerida neste edital.

**3.2.** A participação na licitação importa total e irrestrita submissão dos proponentes às condições deste Edital.

**3.3.** Nenhuma pessoa física ou jurídica poderá representar mais de um licitante na presente licitação.

**3.4.** Não será admitida nesta licitação a participação de empresas que se encontrem em quaisquer das hipóteses a seguir elencadas:

**3.4.1.** Sob falência, concordata, concurso de credores, dissolução ou liquidação.

**3.4.2.** Em regime de consórcio, qualquer que seja sua forma de constituição, controladoras, coligadas ou subsidiárias entre si;

**3.4.3.** Por quaisquer motivos, tenham sido declaradas inidôneas ou punidas com suspensão por órgão da Administração Pública Direta ou Indireta, nas esferas Federal, Estadual ou Municipal, desde que o Ato tenha sido publicado na imprensa oficial, conforme o caso, pelo órgão que o praticou enquanto perdurarem os motivos determinantes da punição.

**3.4.4.** Estrangeiras que não funcionem no País.



3.5. A empresa que for representada por procurador, com poderes para decidir a respeito dos atos constantes da presente licitação, deverá apresentar procuração no envelope nº 01 – DOCUMENTAÇÃO;

**3.6. DA MICROEMPRESA E EMPRESA DE PEQUENO PORTE**

3.6.1. As empresas que pretenderem se beneficiar nesta licitação do regime diferenciado e favorecido previsto na Lei Complementar nº 123 de 2006, poderão apresentar declaração de que se enquadra no art. 3º da Lei Complementar nº 123 de 14 de dezembro de 2006, assinado pelo representante da empresa e por seu contador, conforme modelo ANEXO X parte integrante do presente Edital, junto aos documentos para a emissão do CERTCAF - Certificado Cadastral de Fornecedor, emitida a não mais de 30 (trinta) dias da data da abertura, ficando dispensadas de apresentar no envelope de 1 – Documentação.

3.6.2. A não entrega da Declaração de enquadramento do subitem 3.6.1 indicará que a licitante optou por não utilizar os benefícios da Lei Complementar nº 123 de 2006.

**4 - DA HABILITAÇÃO:**

4.1. **Para efeitos de cadastramento, os interessados deverão apresentar os documentos previstos nos itens 4.1.1 à 4.1.4 do presente edital, para a emissão do CERTCAF - Certificado Cadastral de Fornecedor do Município de São Vicente do Sul, em até 03 (três) dias antes do dia previsto para abertura dos envelopes.**

**4.1.1. HABILITAÇÃO JURÍDICA:**

4.1.1.1. Registro Comercial no caso de Empresa Individual.

4.1.1.2. Ato constitutivo, Estatuto ou Contrato Social em vigor, devidamente registrado, em se tratando de Sociedades Comerciais e, no caso de Sociedade por Ações, acompanhado de documento de eleição de seus Administradores.

4.1.1.3. Decreto de autorização, em se tratando de empresa ou sociedade estrangeira em funcionamento no País, e ato de registro ou autorização para funcionamento expedido pelo órgão competente, quando a atividade assim o exigir.

4.1.1.4. Inscrição do ato constitutivo, acompanhado de prova de diretoria em exercício, no caso de sociedade civil.

**4.1.2. REGULARIDADE FISCAL E TRABALHISTA:**

4.1.2.1. Prova de inscrição no Cadastro Nacional de Pessoas Jurídicas (CNPJ).

4.1.2.2. Prova de Inscrição no Cadastro Geral de Contribuintes do Estado (DIC) ou do Município (Alvará Municipal) se houver, relativo ao domicílio ou sede do licitante, pertinente ao seu ramo de atividade e compatível com o objeto contratual.

4.1.2.3. Prova de regularidade para com a Fazenda Federal, Estadual e Municipal do domicílio ou sede do licitante, ou outra equivalente, na forma da lei.

4.1.2.4. Prova de regularidade relativa à Seguridade Social e ao Fundo de Garantia por Tempo de Serviço (FGTS), demonstrando situação regular no cumprimento dos encargos sociais instituídos por lei. [http://www.planalto.gov.br/ccivil\\_03/leis/L8883.htm](http://www.planalto.gov.br/ccivil_03/leis/L8883.htm) - art1

4.1.2.5. Prova de inexistência de débitos inadimplidos perante a Justiça do Trabalho, Certidão Negativa de Débitos Trabalhistas, (CNDT), nos termos do Título VII-A da Consolidação das Leis do trabalho, aprovada pelo Decreto-Lei nº 5.452, de 1º de Maio de 1943.

**Observação:** As MICROEMPRESAS E EMPRESAS DE PEQUENO PORTE deverão apresentar toda a documentação exigida para efeitos de regularidade fiscal e trabalhista, mesmo que esta apresente alguma restrição.

**4.1.3. QUALIFICAÇÃO ECONÔMICO-FINANCEIRA:**

4.1.3.1. Balanço Patrimonial e demonstrações contábeis do último exercício, já exigíveis e apresentados na forma da lei, que comprovem a boa situação financeira da empresa, vedada a sua substituição por balancetes ou balanços provisórios, podendo ser atualizados monetariamente, quando encerrados há mais de três meses da data de apresentação da proposta, tomando como base a variação, ocorrida no período, do Índice de Preços ao Consumidor Amplo - IPCA ou outro indicador que o venha substituir.



4.1.3.1.1. Se for necessária a atualização monetária do Balanço Patrimonial, deverá ser apresentado, juntamente com os documentos em apreço, o memorial de cálculo correspondente, assinado pelo Contador.

4.1.3.1.2. As empresas com menos de um exercício financeiro devem cumprir a exigência deste item mediante apresentação de Balanço de Abertura ou do último Balanço Patrimonial levantado, conforme o caso.

4.1.3.1.3. Serão considerados aceitos como na forma da lei o Balanço Patrimonial (inclusive o de abertura) e demonstrações contábeis assim apresentados:

- a) publicados em Diário Oficial; ou
- b) publicados em Jornal; ou
- c) por cópia ou fotocópia registrada ou autenticada na Junta Comercial da sede

ou domicílio da proponente;

d) OU, por cópia ou fotocópia do livro Diário, devidamente autenticado na Junta Comercial da sede ou domicílio da proponente ou em outro órgão equivalente, inclusive com os Termos de Abertura e de Encerramento.

4.1.3.1.4. Os documentos relativos ao subitem 4.1.3.1 deverão ser apresentados contendo assinatura do representante legal da empresa proponente e do seu contador, ou, mediante publicação no Órgão de Imprensa Oficial, devendo, neste caso, permitir a identificação do veículo e a data de sua publicação. A indicação do nome do contador e do número do seu registro no Conselho Regional de Contabilidade – CRC, são indispensáveis.

4.1.3.2. A CAPACIDADE FINANCEIRA DA EMPRESA será avaliada mediante os seguintes indicadores:

$$\begin{aligned} \text{LIQUIDEZ CORRENTE: } & \frac{AC}{PC} = \text{igual ou superior a } 1,00 \\ \text{LIQUIDEZ GERAL: } & \frac{AC + ARLP}{PC + PELP} = \text{igual ou superior a } 1,00 \\ \text{GRAU DE ENDIVIDAMENTO: } & \frac{PC + PELP}{AT} = \text{igual ou menor que } 1,00 \end{aligned}$$

Onde: AC = Ativo Circulante; AD = Ativo Disponível; ARLP = Ativo Realizável à Longo Prazo; AP = Ativo Permanente; AT = Ativo Total; PC = Passivo Circulante; PELP = Passivo Exigível à Longo Prazo; PL = Patrimônio Líquido.

**Observação:** O item 4.1.3.2 será somente considerado para fins de Qualificação Econômico-Financeira da proponente. Uma vez habilitada, a maior ou menor pontuação obtida pela concorrente não terá qualquer influência na sua classificação final.

**Observação 2:** Os índices previstos acima poderão ser substituídos por Demonstração de Patrimônio Líquido, de no mínimo de 10% (dez por cento) do valor estimado para a contratação, devendo a comprovação ser feita relativamente a data da apresentação da proposta, na forma da lei, admitida a atualização para esta data através de índices oficiais.

4.1.3.3. CERTIDÃO NEGATIVA DE FALÊNCIA OU CONCORDATA OU EXECUÇÃO PATRIMONIAL, expedida há menos de 60 (sessenta) dias pelo distribuidor da sede da pessoa jurídica.

#### 4.1.4. QUALIFICAÇÃO TÉCNICA:

4.1.4.1. Certidão de registro da empresa e do (s) responsável (eis) técnico (s), devidamente registrada na entidade profissional competente.

4.1.4.2. **ATESTADO DE VISITA** fornecido pelo Setor de Engenharia do Município de São Vicente do Sul, realizada por representante da empresa, mediante prévio agendamento, direto do setor sito à



**Rua General João Antonio nº 1305, sala 210, bairro centro ou através dos fones 55 3257.1313/1314 ramal 211, em até 03 (três) dias úteis antes da abertura da licitação.**

**4.1.4.3.** Comprovação do licitante de possuir em seu quadro permanente profissional de nível superior ou outro devidamente reconhecido pela entidade competente, detentor de atestado de responsabilidade técnica por execução de serviço de características semelhantes.

**4.1.4.4.** Declaração de possuir aparelhamento e pessoal técnico adequado e disponível para a realização do objeto da licitação.

**4.1.5. CUMPRIMENTO DO DISPOSTO NO INCISO XXXIII DO ART. 7º DA CONSTITUIÇÃO FEDERAL:**

**4.1.5.1.** Declaração de que não emprega menor de 18 (dezoito) anos em trabalho noturno, perigoso ou insalubre e não emprega menor de dezesseis anos, salvo na condição de aprendiz, a partir de quatorze anos, nos termos dos anexos ao Decreto Federal nº 4.358, de 05 de setembro de 2002, modelo constante no ANEXO X, deste edital.

**4.1.6. DECLARAÇÃO DE CUMPRIMENTO DO DISPOSTO NO INCISO III, DO ART. 9º DA LEI 8666/93:**

**4.1.6.1.** Declaração de que não possui em seu quadro de pessoal servidores públicos do órgão contratante, exercendo funções técnicas, comerciais, de gerência, administração ou tomada de decisão, conforme inciso III, do art. 9º da lei 8666/93, modelo ANEXO XII do edital.

**4.2.** Os documentos poderão ser apresentados em original, por cópia autenticada por tabelião ou por funcionário do Município ou publicação em órgão de imprensa oficial. Sendo que os documentos poderão, ainda, serem extraídos de sistemas informatizados (*internet*) ficando sujeitos à verificação de sua autenticidade pela Comissão de Licitação ou pela Administração Municipal.

## **5 - DO RECEBIMENTO DOS ENVELOPES:**

**5.1.** Os envelopes serão recebidos pela Comissão de Licitações, no Setor de Compras, na data e hora marcada para abertura. Os envelopes deverão estar fechados, contendo na sua parte externa fronteira, a seguinte inscrição:

AO MUNICÍPIO DE SÃO VICENTE DO SUL - RS  
SETOR DE LICITAÇÃO - COMISSÃO DE LICITAÇÕES  
RUA GENERAL JOÃO ANTÔNIO, Nº 1305, BAIRRO CENTRO  
TOMADA DE PREÇOS Nº 003/2023  
**ENVELOPE Nº 01 - DOCUMENTAÇÃO**  
PROPONENTE (NOME COMPLETO DA EMPRESA)  
CNPJ: \_\_\_\_\_

AO MUNICÍPIO DE SÃO VICENTE DO SUL - RS  
SETOR DE LICITAÇÃO - COMISSÃO DE LICITAÇÕES  
RUA GENERAL JOAO ANTONIO, Nº 1305, BAIRRO CENTRO  
TOMADA DE PREÇOS Nº 003/2023  
**ENVELOPE Nº 02 - PROPOSTA**  
PROPONENTE (NOME COMPLETO DA EMPRESA)  
CNPJ: \_\_\_\_\_

**5.2. O ENVELOPE Nº 01 - DOCUMENTAÇÃO - DEVERÁ CONTER:**

**5.2.1.** CERTCAF - Certificado Cadastral de Fornecedor, fornecido pelo Município de São Vicente do Sul – RS, expedido em até 3 (três) dias antes do horário da abertura dos envelopes.

**5.2.2.** A empresa que for representada por procurador, deverá apresentar procuração com firma reconhecida, com poderes para decidir a respeito dos atos constantes da presente licitação.





**5.2.3.** Outros documentos apresentados para a emissão do CERTICAF - Certificado Cadastral de Fornecedor, fornecido pelo Município de São Vicente do Sul – RS, que estejam com data de validade vencida ou tenham sido alterados.

**5.2.4.** Outras Declarações emitidas pela empresa, com data de emissão a mais de 30 (trinta) dias da data prevista para abertura da licitação.

**5.2.5.** As empresas que pretenderem se beneficiar nesta licitação do regime diferenciado e favorecido previsto na Lei Complementar nº 123 de 2006, deverão apresentar declaração de que se enquadra no art. 3º da Lei Complementar nº 123 de 14 de dezembro de 2006, assinado pelo representante da empresa e por seu contador, conforme modelo ANEXO X parte integrante do presente Edital.

**Observação:** Caso a empresa licitante tenha apresentado a declaração referida no item anterior, para emissão do CERTICAF – Certificado Cadastral de Fornecedor, emitida a não mais de 30 (trinta) dias da data da abertura, ficam dispensadas de apresentar no envelope de 1 – Documentação.

**5.3.** Os documentos exigidos no item 5.2 poderão ser apresentados em original, por cópia autenticada por tabelião ou por funcionário do Município ou publicação em órgão de imprensa oficial. Sendo que os documentos poderão, ainda, serem extraídos de sistemas informatizados (*internet*) ficando sujeitos à verificação de sua autenticidade pela Comissão de Licitação ou pela Administração Municipal.

**5.3.1.** A autenticação por Funcionário Público desta Administração SOMENTE será realizada até 30 (trinta) minutos antes do horário limite para entrega dos envelopes.

**5.4. O ENVELOPE Nº 02 - PROPOSTA - DEVERÁ CONTER:**

**5.4.1.** Proposta financeira (Proposta de Preços), conforme modelo Anexo IX do Edital.

**5.4.2.** Planilha Orçamentária, conforme modelo Anexo II do edital.

**5.4.3.** Cronograma Físico financeiro, conforme modelo Anexo III do edital.

**5.4.4.** Planilha de Detalhamento BDI, conforme modelo Anexo IV do edital.

## **6 - DA PROPOSTA E DO PREÇO:**

**6.1. DA PROPOSTA:** A (s) Proposta (s) deverá ser apresentada em papel timbrado do licitante, datilografada ou impressa por meio eletrônico em folhas sequencialmente numeradas e rubricadas, sem rasuras, ressalvas ou entrelinhas, redigidas em linguagem clara, sendo a última datada e assinada pelo representante legal da empresa, preferencialmente nos moldes sugeridos no Anexo IX – Modelo de Proposta de Preços, Anexo II - Planilha Orçamentária, Anexo III - Cronograma Físico Financeiro e Anexo IV - Planilha de Detalhamento BDI.

### **6.1.1. A PROPOSTA DEVERÁ CONTER:**

**6.1.1.1.** Razão social completa da empresa, endereço atualizado, CNPJ, telefone/fax/e-mail (se houver) e nome da pessoa indicada para contatos.

**6.1.1.2.** Na proposta financeira deverão estar inclusos todos os custos necessários para o cumprimento do objeto da presente licitação: despesas de entrega dos serviços licitados, encargos e obrigações tributárias, sociais, trabalhistas e previdenciárias incidentes, impostos e taxas, BDI (composição: administração central, seguro-garantia, risco, despesa financeira e lucro, conforme Acórdão nº 2622/2013 TCU), e outras despesas incidentes sobre os serviços, não sendo admitidas quaisquer outros adicionais, após a abertura dos envelopes.

**6.1.1.3.** Prazo de validade da proposta não inferior a 60 (sessenta) dias corridos, a contar da data de sua apresentação. Na falta da indicação deste prazo será considerado como prazo de validade 60 dias.

**6.1.2.** Na Planilha Orçamentária deverá constar a descrição de todos os itens e subitens para a conclusão do objeto licitado, sendo vedada a fixação de preços mínimos, critérios estatísticos ou faixas de variação em relação a preços de referências.

**6.1.3.** No Cronograma Físico-financeiro deverão estar distribuídos os serviços e materiais, conforme modelo Anexo III do presente edital.

**6.2. DO PREÇO:** Na proposta de preço deverá ser indicado o preço global, em moeda corrente nacional, sendo que o valor máximo a ser pago pelo Município de São Vicente do Sul não poderá exceder o valor indicado nos Anexo II – Planilha Orçamentária.



6.3. Em nenhuma hipótese a licitante poderá requerer alteração da proposta apresentada, seja com relação a preços, pagamento ou qualquer condição que importe na modificação dos termos originais, ressalvada aquela destinada a sanar erros formais, alterações essas que serão avaliadas pela autoridade competente do Município.

6.4. Serão corrigidos automaticamente pela Comissão de Licitação quaisquer erros de soma e/ou multiplicação detectados no julgamento das propostas, bem como as divergências que, por ventura, possam ocorrer entre valores, prevalecendo sempre o menor.

6.5. A falta de data e/ou rubrica na proposta somente poderá ser suprida pelo representante legal presente à sessão de abertura do envelope nº 02 e com poderes para esse fim.

## 7 - DO JULGAMENTO:

7.1. O julgamento será realizado pela Comissão de Licitação, levando em consideração o critério de **MENOR PREÇO GLOBAL**.

7.2. Esta Licitação será processada e julgada com observância do disposto nos artigos 43 e 44, seus incisos e parágrafos da Lei nº 8.666/93, com suas alterações.

7.3. Em caso de empate entre duas ou mais propostas, depois de obedecido o disposto no parágrafo 2º do artigo 3º da Lei 8.666/93, será utilizado o sorteio, em ato público, com a convocação prévia de todos os licitantes, nos termos do § 2º, do artigo 45.

7.4. Sendo verificada a ocorrência de empate, será assegurado, como critério de desempate, preferência de contratação para as microempresas e empresas de pequeno porte, nos termos do art. 44 da Lei Complementar nº 123 de 2006.

7.4.1. Entende-se por empate aquelas situações em que as propostas apresentadas pelas microempresas e empresas de pequeno porte sejam iguais ou até 10 % (dez por cento) superiores à proposta mais bem classificada.

7.4.2. No caso de equivalência dos valores apresentados pelas microempresas e empresas de pequeno porte que se encontrem no intervalo estabelecido no sub tem 7.4.1 deste Edital, será realizado sorteio entre elas para que se identifique aquela que primeiro poderá apresentar melhor oferta.

7.4.3. Na hipótese de não contratação nos termos previstos no sub tem 7.4.1 deste Edital, o objeto licitado será adjudicado em favor da proposta originalmente vencedora do certame.

7.4.4. O disposto no subitem 7.4.1 deste Edital somente se aplicará quando a melhor oferta inicial não tiver sido apresentada por microempresa ou empresa de pequeno porte.

## 8 - DOS RECURSOS:

8.1. Em todas as fases da presente Licitação serão observadas as normas previstas nos incisos, alíneas e parágrafos do artigo 109 da Lei nº 8.666/93, de 21 de junho de 1993, com suas alterações.

8.1.1. Os recursos deverão ser entregues no Setor de Protocolo do Município.

## 9 - DOS PRAZOS:

9.1. Esgotados todos os prazos recursais, a Administração, no prazo de 05 (cinco) dias úteis, convocará o vencedor para assinar o contrato, sob pena de decair do direito à contratação, sem prejuízo da sanção prevista no item 14.15., do presente edital.

9.2. O prazo de que trata o item anterior poderá ser prorrogado uma vez, pelo mesmo período, desde que seja feito de forma motivada e durante o transcurso do respectivo prazo.

9.3. Se, dentro do prazo, o convocado não assinar o contrato, a Administração convocará os licitantes remanescentes, na ordem de classificação, para a assinatura do contrato, em igual prazo e nas mesmas condições propostas pelo primeiro classificado, inclusive quanto aos preços atualizados pelo critério previsto neste edital, ou então revogará a licitação, sem prejuízo da aplicação da pena de multa, conforme descrito no item 14.15., do presente edital.

9.4. O Contrato deverá ser executado fielmente pelas partes, de acordo com as cláusulas avençadas, respondendo cada qual pelas consequências de sua inexecução total ou parcial.



9.5. A execução do Contrato será acompanhada e fiscalizada por um representante deste Município, especialmente designado para tal.

9.6. O prazo para execução da obra será de 180 (cento e oitenta) dias a contar da assinatura do Contrato e emissão da Ordem de Início de Serviço.

9.7. Qualquer alteração de prazos e metas deverá ter a expressa anuência da contratante.

## 10 - DA EXECUÇÃO:

10.1. A forma de execução da prestação de serviços, objeto da presente licitação, será indireta pelo regime de empreitada integral, e todo o material e mão-de-obra a ser usado para a respectiva execução será de inteira responsabilidade da licitante vencedora.

10.2. Antes do início da obra a licitante vencedora deverá apresentar a ART/RRT (Anotação de Responsabilidade Técnica) pertinente a execução dos serviços, devidamente quitada, bem como matrícula da mesma junto ao INSS/Receita Federal, responsabilizando-se cível, administrativa e criminalmente pelos respectivos pareceres emitidos, sendo todos estes custos às suas expensas.

10.3. A prestação de serviços, bem como os materiais utilizados na obra, será fiscalizada por servidor designado para tal, que comunicará imediatamente qualquer anormalidade, tomando as medidas cabíveis.

10.3.1. O prazo para execução da obra será de 180 (cento e oitenta) dias a contar da assinatura do Contrato e emissão da Ordem de Início de Serviço.

10.3.2. Qualquer alteração de prazos e metas deverá ter a expressa anuência da contratante.

10.3.3. O prazo para início da obra será de 05 (cinco) dias após a assinatura do contrato e emissão da ordem de início dos serviços.

10.4. O Município de São Vicente do Sul exigirá da licitante vencedora o atendimento a todas as normas referentes à legislação vigente, a ABNT e a higiene e segurança do trabalho, bem como o atendimento de todas as recomendações dos fabricantes dos materiais a serem empregados, podendo inclusive, determinar a paralisação dos serviços, se as mesmas não forem atendidas.

10.5. A Sinalização das vias (de trânsito interrompido) será de responsabilidade da licitante vencedora para executar os serviços, assumindo qualquer responsabilidade por danos causados a funcionários e a terceiros.

10.6. A licitante vencedora deverá fornecer e instalar a placa da obra, confeccionada em chapa de aço galvanizado com dimensões padrão Caixa, fixada em estrutura de madeira, conforme modelo a ser disponibilizado pelo Setor de Engenharia do município, correndo à custa desta a suas expensas.

10.7. Todos os elementos do projeto deverão ser minuciosamente observados pela licitante vencedora, antes e durante a execução do objeto licitado, devendo informar à Fiscalização sobre qualquer eventual incompatibilidade, falha ou omissão que for constatada.

10.8. Nenhum trabalho adicional ou modificação será efetivado pela licitante vencedora sem a prévia e expressa autorização do Município de São Vicente do Sul, respeitadas todas as disposições e condições estabelecidas no Edital de Tomada de Preços nº 001/2023 e seus anexos.

10.9. **Mestre de Obras:** A licitante vencedora manterá obrigatoriamente, no local da obra, um Mestre de Obras, durante todas as horas do desenvolvimento da obra, seja qual for o estágio da mesma.

10.10. **Responsável Técnico:** O Responsável Técnico comprovado por ART/RRT, prestará à fiscalização do Município de São Vicente do Sul juntamente com o Mestre de Obras, todos os esclarecimentos e informações sobre o andamento da obra, a sua programação, peculiaridades de cada fase e tudo o mais que reputar como necessário ou útil ao trabalho contratado.

10.11. A licitante vencedora deverá informar à fiscalização em documento por escrito, da conclusão dos serviços, quando será lavrado um termo de recebimento provisório em 02 (duas) vias de igual teor e forma, assinados pelo fiscal do Município de São Vicente do Sul e pela Licitante Vencedora, após ter sido realizado todas as medições e apropriações referentes a acréscimos e modificações.

10.12. O termo de recebimento definitivo dos serviços contratados será lavrado após o recebimento provisório referido acima, no prazo constante do contrato de serviços, e se tiverem sido atendidas todas as exigências da fiscalização do Município de São Vicente do Sul, referente a defeitos ou imperfeições que venham a ser verificadas em quaisquer elementos dos serviços executados.





## 11 - DAS OBRIGAÇÕES E RESPONSABILIDADES:

### 11.1. DA LICITANTE VENCEDORA:

11.1.1. Responder por si e por seus prepostos civil e criminalmente, por danos causados ao Município de São Vicente do Sul ou a terceiros por sua culpa ou dolo.

11.1.2. Executar o objeto licitado no prazo estipulado contados da data de assinatura do contrato e emissão da ordem de serviço (conforme a Minuta de contrato, parte integrante deste edital, ANEXO XIII).

11.1.3. Será a única responsável para com seus empregados e auxiliares, no que consiste ao cumprimento da legislação trabalhista, previdência social, seguro de acidentes do trabalho ou quaisquer outros encargos previstos em Lei, em especial no que diz respeito às normas de segurança do trabalho, previstas na legislação, sendo que o seu descumprimento poderá motivar a aplicação da multa prevista no item 12.2 deste edital, por parte do Município de São Vicente do Sul ou rescisão com aplicação das sanções cabíveis.

11.1.4. Comprometer-se sob sua inteira responsabilidade a coordenar, supervisionar e executar os serviços contratados, bem como expressamente reconhecer e declarar que assume as obrigações decorrentes do contrato quanto ao fornecimento de mão-de-obra especializada necessárias à execução do mesmo.

11.1.5. Executar os serviços dentro dos melhores padrões técnicos, observando todas as normas e legislação ambiental, especialmente a normas da ABNT.

11.1.6. Arcar com todos os encargos fixados pelas Leis Trabalhistas e Previdenciárias, bem como aqueles referentes a acidentes de trabalho, FGTS, PIS, INSS, com respeito a seus empregados/técnicos envolvidos na prestação dos serviços.

11.1.7. Seguir toda a legislação vigente no que diz respeito à segurança e higiene do trabalho.

11.1.8. Reparar ou refazer, sem qualquer ônus ao Município de São Vicente do Sul, os serviços que, a critério deste, não tenham sido bem executados, ou executados em desacordo com os projetos, que não tenham sido aprovados pelos órgãos competentes.

11.1.9. Os profissionais que executarão os serviços deverão ter formação profissional e estar devidamente registrados nas entidades representativas de classe respectivas.

11.1.10. Manter durante toda a execução do contrato todas as condições de habilitação e qualificação exigidas no instrumento convocatório.

11.1.11. Empregar material de primeira qualidade nas obras, objeto da presente licitação.

11.1.12. Responsabilizar-se por quaisquer danos ou prejuízos que venha a provocar ao patrimônio público ou privado.

11.1.13. Manter preposto no local das obras, durante todo o período de execução dos serviços.

11.1.14. **Quando do recebimento da ordem de início da obra, a licitante vencedora deverá apresentar, garantia em uma das modalidades previstas no art. 56, § 1º, da Lei nº. 8.666/93, correspondente a 5% (cinco por cento) do valor contratado, sendo:**

11.1.14.1. Caução em dinheiro.

11.1.14.2. Seguro-garantia.

11.1.14.3. Fiança bancária.

11.1.15. O valor de que trata o item 11.1.14.1 será depositado em conta corrente específica a ser informado posteriormente pelo Município de São Vicente do Sul e será liberado ou restituído após a execução do contrato, atualizado monetariamente.

### 11.2. DO MUNICÍPIO E SÃO VICENTE DO SUL:

11.2.1. Pagar ao licitante vencedor o valor das Notas Fiscais emitidas referente a execução do objeto licitado, nos termos do presente edital nos prazos estipulados.

11.2.2. Prestar todas as informações necessárias ao licitante vencedor para a perfeita execução do contrato, bem como fiscalizar a execução do serviço, aplicando as penalidades legais e contratuais cabíveis às hipóteses de descumprimento parcial ou total do presente contrato.

11.2.3. Rescindir unilateralmente o contrato quando ocorrer a inexecução total ou parcial do mesmo pelo licitante vencedor.

11.2.4. Aplicar as penalidades previstas em Lei e no presente edital.



11.2.5. Alterar unilateralmente o contrato quando houver modificação das condições de execução dos serviços, visando melhor adequar tecnicamente a prestação do serviço aos seus objetivos, ou ainda, quando necessária a alteração do valor contratual em decorrência de acréscimo ou diminuição quantitativa do seu objeto.

## 12 - DAS PENALIDADES:

12.1. Pela inexecução total ou parcial do Contrato, o Município de São Vicente do Sul poderá, garantida a prévia defesa, aplicar ao Licitante Vencedor as seguintes penas de natureza civil (cláusula penal), compensatórias das perdas e danos sofridos pelo Município de São Vicente do Sul, conforme o que dispõe o artigo 917, do Código Civil e, administrativa, consoante dispõe a Lei nº 8.666/93, nos termos que segue:

12.1.1. Advertência.

12.1.2. Multa diária de 0,5% (meio por cento) limitado a soma de 10% (dez por cento) sobre o valor total atualizado do Contrato, para cada dia de atraso não justificado ou com justificativa não aceita pelo Município de São Vicente do Sul, pelo descumprimento na execução do cronograma da obra.

12.1.3. Multa de 10% (dez por cento) sobre o valor total atualizado do Contrato pela inexecução total do mesmo.

12.1.4. Suspensão temporária de participação em Licitação e impedimento de contratar com o Município de São Vicente do Sul, por prazo não superior a 02 (dois) anos.

12.1.5. A multa, aplicada após regular processo administrativo, será descontada da garantia do respectivo contratado, e sendo esta de valor superior ao valor da garantia prestada, além da perda desta, responderá o contratado pela sua diferença, a qual será descontada dos pagamentos eventualmente devidos pelo Município de São Vicente do Sul ou ainda, quando for o caso, cobrada judicialmente.

12.1.6. Declaração de inidoneidade para licitar ou contratar com a Administração Pública enquanto perdurarem os motivos determinantes da punição ou até que seja promovida a reabilitação perante a própria autoridade que aplicou a penalidade, que será concedida sempre que o contratado ressarcir o Município de São Vicente do Sul pelos prejuízos resultantes e, após decorrido o prazo da sanção aplicada com base no subitem 12.1.4.

12.1.7. As sanções previstas nos subitens 12.1.1, 12.1.4, 12.1.6 poderão ser aplicadas juntamente com a dos subitens 12.1.2 e 12.1.3, facultada a defesa prévia do interessado, no respectivo processo, no prazo de 05 (cinco) dias úteis.

12.1.8. A sanção estabelecida no item 12.1.6, é de competência exclusiva do Município de São Vicente do Sul, facultada a defesa do interessado no respectivo processo, no prazo de 10 (dez) dias da abertura de vista, podendo a reabilitação ser requerida após 02 (dois) anos de sua aplicação.

12.2. Poderá ser aplicada multa diária de 0,5% (meio por cento) sobre o valor total atualizado do Contrato, para cada dia de atraso não justificado ou com justificativa não aceita pelo Município de São Vicente do Sul, pelo inadimplemento com as obrigações para com seus empregados e auxiliares, no que consiste ao cumprimento da legislação trabalhista, previdência social, seguro de acidentes do trabalho ou quaisquer outros encargos previstos em Lei, em especial no que diz respeito às normas de segurança do trabalho, previstas na legislação, sendo que o seu descumprimento poderá motivar, além da aplicação da multa por parte do Município de São Vicente do Sul, a rescisão do contrato com aplicação das sanções cabíveis.

12.2. A multa de que trata o item 12.2 limitar-se-á ao total de 10% (dez por cento).

## 13 - DAS CONDIÇÕES DE PAGAMENTO:

13.1. O pagamento será efetuado em até 30 (trinta) dias após a conclusão de cada etapa da obra.

13.2. **Para efetivo pagamento, nas faturas/NFs, deverão constar as retenções referente ao IRRF conforme Decreto Municipal nº 081/2022 (IN Receita Federal nº 1.234/2012) e se fazer acompanhar dos seguintes:**

13.2.1. Abertura de matrícula CEI Previdenciária para a obra.

13.2.2. Relação do pessoal utilizado na obra, com a comprovação contratual.

13.2.3. Cópia da última GFIP/SEFIP do pessoal vinculado a obra.



**13.2.4.** Comprovante de pagamento dos salários do pessoal utilizado na obra, referente ao mês anterior.

**13.2.5.** Cópia das guias de recolhimento das contribuições para o FGTS e o INSS relativo aos empregados utilizados na obra, vinculados a CEI.

**13.2.6.** Na última parcela deve apresentar a CNDT e CND Previdenciária para fins de averbação.

**13.3.** Ocorrendo atraso no pagamento, os valores serão corrigidos monetariamente pelo INPC do período, ou outro índice que vier a substituí-lo, e o Município de São Vicente do Sul compensará a contratada com juros de 0,5% ao mês, pró rata.

**13.4.** Serão processadas as retenções previdenciárias nos termos da lei que regula a matéria.

**13.5.** Nenhum pagamento será efetuado à licitante vencedora, na pendência de atestação de conformidade da entrega do (s) serviço (s), e descumprimento das obrigações contratuais assumidas.

**13.6.** Ocorrendo as hipóteses previstas no artigo 65, inciso II, alínea “d”, da lei nº 8.666-93, será concedido reequilíbrio econômico-financeiro do contrato, requerido pela contratada, desde que suficientemente comprovado, de forma documental.

#### **14 - DISPOSIÇÕES GERAIS:**

**14.1.** A apresentação dos envelopes por parte do licitante interessado implica total concordância com as condições do Edital de licitação.

**14.2.** Não serão admitidas na licitação, como proponentes, pessoas físicas ou jurídicas reunidas em consórcio.

**14.3.** O Município de São Vicente do Sul convocará regularmente o interessado para assinar o contrato, dentro do prazo de até 05 (cinco) dias a contar da notificação, sob pena de decair o direito à contratação, sem prejuízo das sanções do art. 81, da Lei 8.666/93.

**14.3.1.** O prazo de convocação poderá ser prorrogado uma vez, por igual período, quando solicitado pela parte interessada durante o seu transcurso e desde que ocorra justificado aceite pelo Município de São Vicente do Sul.

**14.3.2.** É facultado ao Município de São Vicente do Sul, quando o convocado não assinar o contrato no prazo e condições estabelecidas, convocar os licitantes remanescentes, na ordem de classificação, para fazê-lo em igual prazo e nas mesmas condições propostas pelo primeiro classificado, inclusive quanto aos preços atualizados de conformidade com o ato convocatório, ou revogar a licitação independentemente da aplicação da penalidade prevista no art. 81, da Lei nº 8.666/93.

**14.4.** No caso de a licitante ser uma microempresa ou uma empresa de pequeno porte, se esta apresentar restrições na comprovação da regularidade fiscal ou trabalhista, será assegurado o prazo de 05 (cinco) dias úteis, a partir de sua declaração como licitante vencedor do certame, prorrogáveis por igual período, a critério do Município de São Vicente do Sul, para regularização da documentação, nos termos do § 1º do art. 43 da LC nº 123, de 2006, com vista à contratação.

**14.4.1.** Se a oferta não for aceitável ou se a licitante desatender às exigências habilitatórias, observado o subitem 14.4 deste Edital, a Comissão de Licitações examinará a oferta subsequente, verificando a sua aceitabilidade e procedendo à habilitação da licitante, na ordem de classificação, e assim sucessivamente, até a apuração de uma proposta que atenda ao Edital.

**14.5.** Constatado o atendimento pleno às exigências deste Edital e ao que determina o § 1º do art. 43 da LC nº 123 de 2006, será declarada o licitante vencedor do certame.

**14.6.** A não regularização da documentação, no caso do licitante vencedor ser uma microempresa ou uma empresa de pequeno porte, no prazo previsto no sub item 14.4., deste Edital, implicará decadência do direito à contratação, sem prejuízo das sanções previstas no art. 81 da Lei nº 8.666 de 1993, sendo facultado ao Município de São Vicente do Sul convocar as licitantes remanescentes, na ordem de classificação, para a assinatura do Contrato, ou revogar a licitação.

**14.7.** A inabilitação do licitante em qualquer das fases do procedimento Licitatório importa preclusão do seu direito de participar das fases subsequentes.



14.8. Não serão consideradas as propostas que deixarem de atender quaisquer das disposições do presente Edital.

14.9. Em nenhuma hipótese será concedido prazo para a apresentação da documentação e propostas exigidas no Edital e “não apresentadas” na sessão de recebimento das Propostas e Documentação.

14.10. Não serão admitidas, por qualquer motivo, modificações ou substituições das propostas ou qualquer outro documento.

14.11. Os documentos retirados dos envelopes, para o Julgamento da Habilitação, serão rubricados pela Comissão de Licitações e pelos representantes ou procuradores dos Licitantes. Este procedimento será repetido quando da abertura das propostas financeiras.

14.12. Só terão direito a usar a palavra, rubricar as propostas, apresentar reclamações ou recursos, assinar atas e os contratos, os licitantes ou seus representantes credenciados e os membros da Comissão de Licitações.

14.13. Uma vez iniciada a abertura dos envelopes relativos a documentação, não serão admitidos à Licitação, os participantes retardatários.

14.14. Ao Município de São Vicente do Sul fica assegurado o direito de, no interesse do mesmo, revogar a presente licitação, sem que caiba aos licitantes quaisquer direitos a reclamação ou indenização.

14.15. A recusa injustificada do adjudicatário em assinar o contrato dentro do prazo estabelecido pelo Município de São Vicente do Sul, caracteriza o descumprimento total da obrigação assumida, sujeitando-o à penalidade de multa de 15% (quinze por cento) do valor total do contrato, entendido este como o equivalente ao que o adjudicatário perceberia durante toda a vigência do Contrato conforme sua proposta.

14.16. É facultado à Comissão de Licitações ou Autoridade Superior, em qualquer fase da licitação, a promoção de diligência destinada a esclarecer ou a complementar a instrução do processo, vedada a inclusão posterior de documento ou informação que deveria constar originariamente da proposta.

14.17. Ficam os licitantes sujeitos às sanções administrativas, cíveis e penais cabíveis caso apresentem, na licitação, qualquer declaração falsa que não corresponder à realidade dos fatos.

14.18. São anexos deste Edital, dele fazendo parte:

ANEXO I - MEMORIAL DESCRITIVO

ANEXO II - PLANILHA ORÇAMENTARIA

ANEXO III – CRONOGRAMA FÍSICO-FINANCEIRO

ANEXO IV - COMPOSIÇÃO DO BDI

ANEXO V - COMPOSIÇÕES

ANEXO VI – PLANTA BAIXA/CORTES/FACHADAS

ANEXO VII – INSTALAÇÕES HIDRO/CORTES/FACHADAS

ANEXO VIII - COMPOSIÇÃO DE ENCARGOS SOCIAIS - SINAPI

ANEXO IX – MODELO DE PROPOSTA

ANEXO X – MODELO DE DECLARAÇÃO ART. 7º. CONSTITUIÇÃO FEDERAL

ANEXO XI - MODELO DECLARAÇÃO ENQUADRAMENTO CFE ART. 3º DA LEI COMPLEMENTAR

Nº. 123/2006

ANEXO XII MODELO DECLARAÇÃO CUMPRIMENTO DO DISPOSTO NO INCISO IIII, ART. 9, DA

LEI 8666/93

ANEXO XIII - MINUTA DO CONTRATO ADMINISTRATIVO

ANEXO XIV – REGISTRO DE RESPONSABILIDADE TÉCNICA - RTT

ANEXO XV - RELAÇÃO DE DOCUMENTOS EXIGIDOS

14.19. Fica eleito, o Foro da Comarca de São Vicente do Sul - RS, para dirimir quaisquer litígios oriundos da licitação e do contrato decorrente, com expressa renúncia a outro qualquer, por mais privilegiado que seja.

## 15 - DAS INFORMAÇÕES:

15.1. Não serão aceitas alegações de não entendimento, ou de interpretação errônea das condições do presente Procedimento Licitatório, fixadas neste Edital, salvo se manifestadas e encaminhadas ao Setor de



Licitações, por escrito, até 05 (cinco) dias úteis antes da data fixada para a abertura dos envelopes de Habilitação e Propostas de Preços (Art 41, parágrafo primeiro na Lei 8.666/93).

**15.2.** Os anexos integrantes do presente edital poderão ser disponibilizados em arquivos por meio eletrônico, no site [www.saovicentedosul.rs.gov.br](http://www.saovicentedosul.rs.gov.br), ou diretamente no Setor de licitações, para tanto os interessados deverão apresentar um CD ou Pen-Drive no momento da retirada do Edital.

**15.3.** Maiores informações poderão ser obtidas junto ao Setor de Licitações, sito a Rua General João Antônio, nº 1305, Bairro Centro, São Vicente do Sul RS, pelo telefone (55) 3257.2800, em horário de expediente das 8:00 às 14:00 horas, ou pelo e-mail: [licitacao@saovicentedosul.rs.gov.br](mailto:licitacao@saovicentedosul.rs.gov.br);

São Vicente do Sul, 27 de fevereiro de 2023.

**FERNANDO DA ROSA PAHIM**  
**PREFEITO MUNICIPAL**

Este Edital foi examinado e aprovado em 27/02/2023 pelo Setor Jurídico Municipal, quanto à legislação, deixando de manifestar-se sobre o objeto, por não deter conhecimento técnico sobre o mesmo.





---

ANEXO I - MEMORIAL DESCRITIVO



ESTADO DO RIO GRANDE DO SUL  
PREFEITURA MUNICIPAL SÃO VICENTE DO SUL  
SETOR DE ENGENHARIA

**MEMORIAL DESCRITIVO**  
**PROJETO DE REFORMA QUIOSQUE BAR**

Novembro 2022



Rua General João Antônio, 1305 | Centro | São Vicente do Sul - RS | CEP: 97420-000  
Telefone: + 55 (55) 3257-2800  
engenharia@saovicentadosul.rs.gov.br  
www.saovicentadosul.rs.gov.br





ESTADO DO RIO GRANDE DO SUL  
PREFEITURA MUNICIPAL SÃO VICENTE DO SUL  
SETOR DE ENGENHARIA

Sumário

1.	APRESENTAÇÃO .....	3
2.	SERVIÇOS TÉCNICOS PRELIMINARES.....	3
2.1	PROFISSIONAIS DE ENGENHARIA CIVIL OU ARQUITETURA.....	3
3.	SERVIÇOS INICIAIS DA OBRA .....	3
3.1	ORGANIZAÇÃO E LIMPEZA DA OBRA .....	3
3.2	MÁQUINAS E EQUIPAMENTOS DE SEGURANÇA .....	4
4.	SERVIÇOS INICIAIS.....	4
5.	CONSIDERAÇÕES GERAIS .....	10
6.	DESMONTAGEM DAS INSTALAÇÕES:.....	6
7.	REMOÇÃO FINAL DO ENTULHO .....	6
8.	ARREMATES FINAIS E RETOQUES .....	6
9.	CONSIDERAÇÕES FINAIS .....	6



Rua General João Antônio, 1305 | Centro | São Vicente do Sul - RS | CEP: 97420-000  
Telefone: + 55 (55) 3257-2800  
engenharia@saovicentadosul.rs.gov.br  
www.saovicentadosul.rs.gov.br





## 1. APRESENTAÇÃO

O presente memorial descritivo integra o conjunto de informações técnicas destinadas à reforma dos Banheiros externos e construção de rampa para acessibilidade, localizado na Rua Sete de Setembro nº1142, Bairro Centro, São Vicente do Sul/RS.

A presente reforma se faz necessária para, melhorias de adequação no sistema de esgoto e sistema de águas pluviais, pintura interna do forro dos banheiros e externa do prédio quiosque bar e casa do produtor rural anexo ao quiosque, reforma geral dos banheiros externos.

Os serviços executados e os materiais utilizados deverão observar os projetos e seus anexos.

## 2. SERVIÇOS TÉCNICOS PRELIMINARES

### 2.1 PROFISSIONAIS DE ENGENHARIA CIVIL OU ARQUITETURA

A Executante atuará na obra com profissionais habilitados com autoridade para exercer, toda e qualquer ação de orientação geral, controle e fiscalização das obras e serviços de construção.

Todos serviços deverão ser executados conforme NBR específica para cada etapa.

O pagamento dos profissionais deverá ser efetuado pela CONTRATADA sem ônus para o Contratante.

## 3. SERVIÇOS INICIAIS DA OBRA

### 3.1 ORGANIZAÇÃO E LIMPEZA DA OBRA

A obra deverá ser mantida limpa, sendo o entulho transportado para locais apropriados, com instruções da Prefeitura Municipal, onde será utilizado como aterro, se for o caso.

Durante a execução da construção, deverão ser removidos periodicamente os entulhos de obra, mantendo em perfeitas condições de tráfego os acessos à mesma,



Rua General João Antônio, 1305 | Centro | São Vicente do Sul - RS | CEP: 97420-000  
Telefone: + 55 (55) 3257-2800  
engenharia@saovicentadosul.rs.gov.br  
www.saovicentadosul.rs.gov.br



tanto para veículos como para pedestres. É de responsabilidade do Executante dar solução adequada ao lixo do canteiro, com as instruções da Prefeitura Municipal.

### 3.2 MÁQUINAS E EQUIPAMENTOS DE SEGURANÇA

Caberá ao Executante o fornecimento de todas as máquinas, tais como betoneiras, guinchos, serras, vibradores, etc., necessárias à boa execução dos serviços, bem como dos equipamentos de segurança (botas, capacetes, cintos, óculos, extintores, etc.) necessários e exigidos pela Legislação vigente. Serão obedecidas todas as recomendações com relação à segurança do trabalho contidas nas normas reguladoras relativas ao assunto, como NR-6 Equipamentos de Proteção Individual, NR-18 Condições e Meio Ambiente de Trabalho de Trabalho na Indústria da Construção.

Os andaimes deverão apresentar boas condições de segurança observar as distâncias mínimas da rede elétrica e demais exigências das normas brasileiras; ser dotados de proteção contra queda de materiais e pessoas (bandejas salva-vidas e coleta de entulhos, com tábuas de madeira) em todas as faces livres, quando tiverem menos de 4,00m de altura em relação ao passeio deverão ocupar no máximo a largura do passeio menos 0,50m, observando sempre passagem livre de 3,00m de altura no caso de pontes.

## 4. SERVIÇOS

Execução do projeto de reforma dos Banheiros do Quiosque, seguirá conforme planilha orçamentária, cronograma, projeto e memorial descritivo. Todos os serviços deverão ser executados conforme as boas práticas da construção civil, e atendendo as normas da ABNT. Serviços a serem executados:

### 1. Demolições e Retiradas

A demolição e retirada de materiais consiste no desmonte das peças, pisos e paredes a serem substituídos ou modificados.



Rua General João Antônio, 1305 | Centro | São Vicente do Sul - RS | CEP: 97420-000  
Telefone: + 55 (55) 3257-2800  
engenharia@saovicentadosul.rs.gov.br  
www.saovicentadosul.rs.gov.br





Não existe previsão de reaproveitamento do material retirado, devendo ser descartado para local apropriado fora da construção ou lançamento em bota fora devidamente autorizado pela administração pública.

### 1.2. Movimentos de Terra

O preparo do local constará de capina, roçado, demolições e remoções;

Raízes e troncos de árvores deverão ser completamente removidos;

O terreno deverá ficar em condições de receber a locação da obra;

A obra deverá ser marcada e locada obedecendo aos níveis e alinhamentos do projeto arquitetônico. A locação será feita por meio de níveis, trenas, prumos e esquadros;

As escavações e aterros serão feitos com solos de boa qualidade, isentos de matéria orgânica e compactados em camadas de 20 cm de cada vez;

Onde houver necessidade de conter as terras em escavações serão feitos escoramentos.

### 1.3. Fundações

As fundações serão com sapatas isoladas em concreto armado e deverão estar apoiadas em terreno com suficiente capacidade de suporte, comprovada para a carga em questão. Será usado FCK= 20 MPA, no mínimo;

Toda estrutura de concreto armado (formas, escoramentos e armaduras, concreto, transporte, lançamento, cura e controle de qualidade) deverá obedecer à Norma da ABNT NBR 6118:2003.

A resistência do concreto será, no mínimo, com FCK= 20 MPA.

O aço será o CA-50 ou CA-60.

### 1.4. Paredes

As paredes serão executadas em blocos de tijolos cerâmicos furados (14 x 9 x 19) cm, de primeira qualidade, bem curados, leves, duros, de dimensões uniformes, e obedecerão às dimensões e alinhamentos determinados no projeto em específico espessura de 14cm e/ou 17,5cm, acabados com revestimento.



Rua General João Antônio, 1305 | Centro | São Vicente do Sul - RS | CEP: 97420-000  
Telefone: + 55 (55) 3257-2800  
engenharia@saovicentadosul.rs.gov.br  
www.saovicentadosul.rs.gov.br





As espessuras indicadas no projeto referem-se às paredes depois de revestidas.

Admite-se, no máximo, uma variação de 2 (dois) cm com relação à espessura projetada.

A argamassa de assentamento será no traço 1:1:8 (cimento;cal hidratada; areia média), bem amassada, sendo a cal, específica para alvenaria ou rebocos.

As fiadas serão perfeitamente no nível, alinhadas e aprumadas.

As juntas terão a espessura máxima de 15 mm, e serão rebaixadas à ponta de colher, para que o emboço adira fortemente.

#### 1.5. Revestimentos

Os emboços e rebocos serão iniciados após completa pega da argamassa das alvenarias e chapiscos.

Os emboços serão fortemente comprimidos contra as superfícies e apresentarão paramento áspero.

As espessuras dos emboços e rebocos não devem ultrapassar a 20 (vinte) mm.

Em locais onde a parede será pintada será feito o reboco camurçado que consiste no reboco com acabamento áspero, acamurçado, com desempenadeira de madeira e de espuma de nylon.

Em locais onde existe revestimento de reboco e passará a ser revestimento com cerâmica deverá ser preparado o reboco existente, com retirada da tinta ou cerâmica e executar o chapisco e o emboço fino para posterior revestimento cerâmico.

Efetua-se a colocação dos revestimentos cerâmicos conforme projeto, no caso de piso deve encontrar-se absolutamente em nível, e no caso de paredes aprumada e retificada.

O assentamento será procedido a seco, com emprego de argamassa de alta adesividade, o que dispensa a operação de molhar as superfícies do contrapiso e das cerâmicas ou azulejos.



Rua General João Antônio, 1305 | Centro | São Vicente do Sul - RS | CEP: 97420-000  
Telefone: + 55 (55) 3257-2800  
engenharia@saovicentadosul.rs.gov.br  
www.saovicentadosul.rs.gov.br



### 1.6. Pintura

Os serviços de pintura devem ser realizados em ambientes com temperatura variando entre 10°C e 35°C.

Em ambientes externos, não aplicar pintura quando da ocorrência de chuvas, condensação de vapor de água na superfície da base e ocorrência de ventos fortes com transporte de partículas em suspensão no ar.

A tinta aplicada será bem espalhada sobre a superfície e a espessura da película, de cada demão, será a mínima possível, obtendo-se o cobrimento através de duas demãos.

Cada demão de tinta só poderá ser aplicada quando a precedente estiver perfeitamente seca, o que evitará enrugamento e deslocamentos.

Todo material relativo a pintura deverá ser de primeira qualidade.

### 1.7. Calçadas e Rampas

NBR 9050 – item 6.6.1: são consideradas rampas às superfícies de piso com declividade igual ou superior a 5%;

NBR 9050 – item 6.6.2.1: as rampas devem ter inclinação de acordo com os limites estabelecidos na Tabela 6. Para inclinação entre 6,25% e 8,33%, é recomendado criar áreas de descanso nos patamares, a cada 50 m de percurso.

NBR 9050 – item 6.6.2.4: a inclinação transversal não pode exceder 2% em rampas internas e 3% em rampas externas;

NBR 9050 – item 6.6.2.5: a largura das rampas deve ser estabelecida de acordo com o fluxo de pessoas. A largura mínima livre recomendável para as rampas em rotas acessíveis é de 1,50 m, sendo o mínimo admissível 1,20 m.

NBR 9050 – item 6.6.2.8: quando não houver paredes laterais, as rampas devem incorporar elementos de segurança, como guarda-corpo e corrimãos, guias de balizamento com altura mínima de 0,05 m, instalados ou construídos nos limites da largura da rampa.

PISO DA RAMPA: Especificação: Piso de concreto alisado e guia de balizamento em concreto. Dimensão: conforme indicado em projeto



Rua General João Antônio, 1305 | Centro | São Vicente do Sul - RS | CEP: 97420-000  
Telefone: + 55 (55) 3257-2800  
engenharia@saovicentadosul.rs.gov.br  
www.saovicentadosul.rs.gov.br



### 1.8. Aparelhos

Saboneteira de parede em metal cromado, Porta papel de metal tipo rolão,  
Porta toalha de rosto em metal cromado

### 1.9. Instalações Hidrossanitárias

As instalações hidráulicas deverão ser executadas de acordo com o respectivo projeto e com o aproveitamento dos pontos de alimentação existentes para água e saídas para o esgoto sanitário e obedecerão às Normas da ABNT e CORSAN;

A alimentação de água-fria será com tubos de PVC soldável, classe 15, nas bitolas indicadas. Nos pontos de tomada de água serão usadas conexões tipo SRM (soldável com rosca metálica). Cada isométrica contará com registro de gaveta canopla cromada, a fim de isolar cada trecho;

Todo o sistema de esgoto será por gravidade, devendo ser observados os caimentos para um perfeito escoamento. As instalações de esgoto serão com tubos e conexões de PVC soldável, classe 8, obedecendo às bitolas do projeto;

As caixas de inspeção serão em alvenaria de tijolos maciços de primeira qualidade e serão rebocadas por dentro, com dimensões internas indicadas no projeto das instalações. Possuirão tampas de concreto, devendo essas tampas ficar niveladas com o piso acabado.

O Sistema de tratamento de efluentes será efetuado através de **FOSSA SÉPTICA, FILTRO ANAERÓBIO e SUMIDOURO.**

### 1.10. Instalações Elétricas

Serão de acordo com os projetos e deverão obedecer à norma NBR 5410:2004 da ABNT e ao Regulamento Interno do Consumidor (RIC) da fornecedora de energia elétrica;

Os eletrodutos serão todos em PVC rígido, tipo anti-chama, com bitola mínima de 3/4", embutidos nas paredes;

As tomadas monofásicas e interruptores serão de embutir. **Todas as tomadas terão fase, neutro e condutor de proteção;**



Rua General João Antônio, 1305 | Centro | São Vicente do Sul - RS | CEP: 97420-000  
Telefone: + 55 (55) 3257-2800  
engenharia@saovicentadosul.rs.gov.br  
www.saovicentadosul.rs.gov.br





#### 1.10. Outras Instalações

Deverá ser instalado corrimão em 02 alturas na escada e rampas a executar, conforme indicado em projeto. Nos locais indicados, deverá ser executado também guarda-corpo, com altura de 1,05m

**MONTANTE:** Especificação: Perfil tubular redondo com chapa de aço galvanizada para fixação na guia de balizamento. Dimensão: conforme especificado em projeto. Instalação: a fixação da chapa será por meio de chumbadores de expansão de aço galvanizado na guia de balizamento em concreto.

**CORRIMÃO:** Especificação: Corrimão tubular redondo de dupla altura em aço galvanizado e barra redonda/haste para fixação no montante. Dimensão: tubo redondo com diâmetro de 50mm e barra redonda/haste com diâmetro de 10mm, ambos conforme especificado em projeto. Instalação: corrimão soldado no montante.

#### 1.12. Portas e Janelas

Os serviços de serralheira/ marcenaria serão executados de acordo com as normas indicadas para esse tipo de serviço e conforme detalhes definidos pelo projeto de arquitetura, os quais constam desenhos básicos, dimensões, materiais e as especificações particulares das esquadrias e similares. As medidas indicadas nos projetos deverão ser conferidas nos locais de assentamento de cada esquadria ou similar, depois de concluídas as estruturas, alvenarias, arremates e enchimentos diversos, e antes do início da fabricação das esquadrias. Todos os materiais utilizados na confecção das esquadrias deverão ser de procedência idônea, e acabados de maneira que não apresentem rebarbas ou saliências capazes de obstar o funcionamento da abertura ou causar danos físicos ao usuário.



Rua General João Antônio, 1305 | Centro | São Vicente do Sul - RS | CEP: 97420-000  
Telefone: + 55 (55) 3257-2800  
engenharia@saovicentadosul.rs.gov.br  
www.saovicentadosul.rs.gov.br





## 5. CONSIDERAÇÕES GERAIS

Quando as especificações ou quaisquer outros documentos forem eventualmente omissos ou surgirem dúvidas na interpretação de qualquer peça gráfica ou outro elemento informativo, deverá sempre ser consultada a FISCALIZAÇÃO, que diligenciará no sentido de que a omissão ou dúvidas sejam sanadas em tempo hábil.

Se as circunstâncias ou as condições locais tornarem aconselhável a substituição de alguns materiais especificados, esta substituição só poderá se efetuar mediante expressa autorização, por escrito, do autor do projeto, para cada caso particular.

A EXECUTORA é obrigada a facilitar meticulosa fiscalização dos materiais, execução das obras e serviços contratados, facultando a fiscalização o acesso a todas as partes da obra contratada. Obriga-se, ainda, do mesmo modo, a facilitar a fiscalização em oficinas, depósitos, armazéns e dependências onde se encontrem os materiais destinados à construção, serviços e ou obras e reparos, mesmo que de propriedade de terceiros.

A EXECUTORA assumirá integral responsabilidade pela boa execução e eficiência dos serviços que executar, de acordo com os projetos e especificações técnicas fornecidas, bem como pelo que eventualmente executar em desacordo com esses documentos e os danos decorrentes da realização dos ditos trabalhos. A EXECUTORA deverá emitir a referida ART pela execução da obra, quitando-a, entregando as vias correspondentes aos órgãos de controle e ao contratado a fiscalização.

É assegurada a fiscalização o direito de ordenar a suspensão das obras e serviços sem prejuízo das penalidades a que ficar sujeita a Executora e sem que esta tenha direito a qualquer indenização, no caso de não ser atendida, dentro de 48 horas, a contar do registro no diário de obras, qualquer reclamação sobre defeito essencial em serviço executado ou em material posto na obra.

Correrá por conta exclusiva da EXECUTORA a responsabilidade de quaisquer acidentes de trabalho de execução das obras e serviços, uso indevido de patentes registradas, e ainda que resultante de caso fortuito e por qualquer causa, a destruição



Rua General João Antônio, 1305 | Centro | São Vicente do Sul - RS | CEP: 97420-000  
Telefone: + 55 (55) 3257-2800  
engenharia@saovicentadosul.rs.gov.br  
www.saovicentadosul.rs.gov.br







ou danificação da obra em construção até sua aceitação definitiva, bem como as indenizações que possam vir a ser devida a terceiros, por fatos oriundos dos serviços contratados, ainda que ocorridos em via pública.

Para as obras e serviços que forem ajustados, caberá a EXECUTORA fornecer e conservar, pelo período em que for necessário, equipamentos e ferramentas adequadas a perfeita execução da obra, encarregar mão-de-obra idônea, de modo a reunir em serviço uma equipe homogênea e suficiente de operários, mestres, encarregados e engenheiros, que possa assegurar o progresso satisfatório as obras, bem como obter os materiais necessários em quantidades suficientes a conclusão das obras e serviços no prazos pré-estabelecidos.

A EXECUTORA é obrigada a retirar da obra, imediatamente depois de registrado no diário de obras, qualquer empregado, tarefeiro, operário ou subordinado seu que a critério da Fiscalização, venha demonstrando conduta nociva ou incapacidade técnica.

## 6. DESMONTAGEM DAS INSTALAÇÕES:

Concluídos os serviços nos Banheiros do Quiosque, o canteiro será desativado, devendo ser feita imediatamente a retirada das máquinas, equipamentos e restos de materiais.

A área deverá ser deixada perfeitamente limpa e em condições de ser utilizada.

## 7. REMOÇÃO FINAL DO ENTULHO

Deverá ser removido todo o entulho de obra existente no local.

## 8. ARREMATES FINAIS E RETOQUES

Após a limpeza, serão feitos todos os pequenos arremates finais e retoques que forem necessários.



Rua General João Antônio, 1305 | Centro | São Vicente do Sul - RS | CEP: 97420-000  
Telefone: + 55 (55) 3257-2800  
engenharia@saovicentadosul.rs.gov.br  
www.saovicentadosul.rs.gov.br



## 9. CONSIDERAÇÕES FINAIS

Para a entrega final da obra os trabalhos deverão estar totalmente concluídos de acordo com os projetos e suas respectivas especificações técnicas, sendo que o local deverá ser entregue completamente limpo, livre de entulhos e sobras de materiais provenientes da execução da obra e suas instalações.

Quando as obras ficarem inteiramente concluídas, de perfeito acordo com o projeto e suas especificações técnicas e satisfeitas todas as exigências deste material, será efetuada uma vistoria conjunta (EXECUTORA E FISCALIZAÇÃO) para o recebimento da obra.

A obra deverá ser entregue limpa e em total acordo com as especificações acima expostas. Para tanto, será fornecido pela fiscalização um termo de recebimento provisório de todos os serviços

Os quantitativos constantes na planilha orçamentária são orientativos e deverão ser verificados pelos LICITANTES.

O memorial descritivo, a planilha orçamentária, os projetos e demais documentos referentes aos serviços descritos são partes integrantes de um mesmo objeto e se complementam. No caso de eventuais contradições entre eles, caberá à FISCALIZAÇÃO em conjunto com o autor dos projetos sanar essas divergências.

**Nilton Lopes Furlan**  
Arquiteto e Urbanista  
CAU/RS A62990



Rua General João Antônio, 1305 | Centro | São Vicente do Sul - RS | CEP: 97420-000  
Telefone: + 55 (55) 3257-2800  
engenharia@saovicentadosul.rs.gov.br  
www.saovicentadosul.rs.gov.br





ANEXO II - PLANILHA ORÇAMENTARIA

PREFEITURA MUNICIPAL DE SÃO VICENTE DO SUL SECRETARIA MUNICIPAL DE PLANEJAMENTO									
OBRAS: REFORMA DOS BANHEIRO E RAMPA DE ACESSO AOS BANHEIROS PÚBLICOS QUITOSQUE									
LOCAL: PRACA BORGES DE MEDEIROS, SÃO VICENTE DO SUL/RS									
DATA: 17/11/2022									
PLANILHA ORÇAMENTARIA									
ITEM	REFERÊNCIA	CÓDIGO	DESCRIÇÃO DOS SERVIÇOS MATERIAL - MÃO DE OBRA	QUANT.	UNID.	BDI (%)	CUSTO UNITÁRIO (R\$100,00)	CUSTO UNITÁRIO (R\$100,00)	TOTAL (R\$)
REFORMA BANHEIROS E RAMPA DE ACESSIBILIDADE									
DEMOLICÕES E RETIRADAS									
1.1	SIN/API	97621	DEMOLICÃO DE ALVENARIA DE BLOCO FURADO DE FORMA MANUAL, COM REAPROVEITAMENTO AF 12/2017	2,50	M3	21,88%	97,95	120,36	300,90
1.2	SIN/API	97633	DEMOLICÃO DE REVESTIMENTO CERÂMICO DE FORMA MANUAL, SEM REAPROVEITAMENTO AF 12/2017	44,00	M2	21,88%	18,87	23,39	1.029,36
1.3	SIN/API	97644	REMOÇÃO DE PORTAS DE FORMA MANUAL, SEM REAPROVEITAMENTO AF 12/2017	4,00	M2	21,88%	7,65	9,40	37,60
1.4	SIN/API	97645	REMOÇÃO DE JANELAS DE FORMA MANUAL, SEM REAPROVEITAMENTO AF 12/2017	3,00	M2	21,88%	29,85	36,66	110,04
1.5	SIN/API	97651	REMOÇÃO DE CABOS ELÉTRICOS DE FORMA MANUAL, SEM REAPROVEITAMENTO AF 12/2017	5,00	M	21,88%	0,56	0,69	3,45
1.6	SIN/API	97653	REMOÇÃO DE LOUÇAS DE FORMA MANUAL, SEM REAPROVEITAMENTO AF 12/2017	4,00	UN	21,88%	10,47	12,87	51,48
1.7	SIN/API	97654	REMOÇÃO DE ACESSÓRIOS DE FORMA MANUAL, SEM REAPROVEITAMENTO AF 12/2017	1,00	UN	21,88%	1,30	1,60	1,60
1.8	SIN/API	97662	REMOÇÃO DE TUBULAÇÕES (TUBOS E CONEXÕES) DE ÁGUA FRIA, DE FORMA MANUAL, SEM REAPROVEITAMENTO AF 12/2017	4,00	M	21,88%	0,41	0,50	2,00
1.9	SIN/API	90443	RASGO EM ALVENARIA PARA RAJAS: DISTRIBUIÇÃO COM DIÂMETROS MENORES OU IGUAIS A 40 MM AF 03/2015	5,00	M	21,88%	12,02	14,77	73,85
1.10	SIN/API	90446	RASGO EM CONTRAFISO PARA RAJAS: DISTRIBUIÇÃO COM DIÂMETROS MAIORES QUE 75 MM AF 03/2015	12,00	M	21,88%	30,89	37,06	455,52
1.11	SIN/API	90447	RASGO EM ALVENARIA PARA ELETRODUTOS COM DIÂMETROS MENORES OU IGUAIS A 40 MM AF 03/2015	10,00	M	21,88%	5,79	7,11	71,10
1.12	SIN/API	COMP 4	REMOÇÃO E RECOLOCAÇÃO DE LUMINARIAS, DE FORMA MANUAL	2,00	UN	21,88%	2,49	3,06	6,12
Subtotal									2.134,02
MOVIMENTO DE TERRA									
2.1	SIN/API	96126	ESCAVACÃO MANUAL DE VALA PARA VIGA BALDRAME (SEM ESCAVACÃO PARA COLOCAÇÃO DE FORMAS) AF 06/2017	3,00	M3	21,88%	259,31	318,64	955,92
2.2	SIN/API	94319	ATERRO MANUAL DE VALAS COM SOLO ARGILO-ARENOSO E COMPACTAÇÃO MECANIZADA AF 05/2016	7,50	M3	21,88%	98,88	121,50	913,25
Subtotal									1.869,17
FUNDACÕES									
3.1	SIN/API	96545	ARMACÃO DE BLOCO, VIGA BALDRAME OU SAPATA UTILIZANDO AÇO CA-50 DE 8 MM - MONTAGEM AF 06/2017	19,90	KG	21,88%	15,80	19,42	386,46
3.2	SIN/API	96543	ARMACÃO DE BLOCO, VIGA BALDRAME E SAPATA UTILIZANDO AÇO CA-60 DE 5 MM - MONTAGEM AF 06/2017	15,60	KG	21,88%	17,83	21,66	337,90
3.3	SIN/API	94964	CONCRETO FCK = 30MPa, TRAÇO 1:2:7,4 (EM MASSA SECA DE CIMENTO AREIA MEDIA BRITA 1) - PREPARO MECÂNICO COM BETONEIRA 400 L AF 05/2021	0,40	M3	21,88%	435,74	535,44	331,76







ESTADO DO RIO GRANDE DO SUL  
MUNICÍPIO DE SÃO VICENTE DO SUL  
SECRETARIA MUNICIPAL DE ADMINISTRAÇÃO - SETOR DE LICITAÇÕES  
PROCESSO ADMINISTRATIVO Nº 093/2023 – EDITAL TOMADA DE PREÇOS Nº 003/2023

PREFEITURA MUNICIPAL DE SÃO VICENTE DO SUL SECRETARIA DE PLANEJAMENTO									
OBRAS: REFORMA DOS BANHEIRO E RAMPAS DE ACESSO AOS BANHEIROS PÚBLICOS QUÍOSQUE									
LOCAL: PRAÇA BORGES DE MEDEIROS, SÃO VICENTE DO SUL- RS									
DATA: 17/11/2022									
PLANTILHA ORÇAMENTÁRIA									
ITEM	REFERENCIA	CODIGO	DESCRIÇÃO DOS SERVIÇOS MATERIAL + MÃO DE OBRA	QUANT.	UNID.	ROI (%)	CUSTO UNITÁRIO (R\$800) R\$	CUSTO UNITÁRIO (R\$800) R\$	TOTAL (R\$)
8.1	SEN/API	95544	PAPELEIRA DE PAREDE EM METAL CROMADO SEM TAMPÃO INCLUSO FIXAÇÃO AF 01/2020	4,00	UN	22,88%	99,52	99,52	398,08
8.2	SEN/API	95545	SABONETEIRA DE PAREDE EM METAL CROMADO INCLUSO FIXAÇÃO AF 01/2020	4,00	UN	22,88%	79,18	97,30	380,20
8.3	SEN/API	95542	PORTA TOALHA ROSTO EM METAL CROMADO TIPO ARGOLA INCLUSO FIXAÇÃO AF 01/2020	4,00	UN	22,88%	64,00	78,72	314,88
			Subtotal						1.102,16
9			INSTALAÇÕES HIDROSSANITÁRIAS						
9.1	SEN/API	98101	ESQUADRO RETANGULAR EM ALVENARIA COM BLOCOS DE CONCRETO DIMENSÕES INTERNAS 1,6 X 5,8 X H=3,0 M. ÁREA DE INFILTRAÇÃO : 30 M² (PARA 30 CONTRIBUÍNTES). AF 12/2020	1,00	UN	22,88%	8.001,75	8.001,75	9.833,75
9.2	SEN/API	COAP 1	FOSSA SÉPTICA	1,00	UN	22,88%	4.196,01	5.156,00	5.156,00
9.3	SEN/API	COAP 2	FILTRO ANAEROBICO	1,00	UN	22,88%	4.540,00	5.578,75	5.578,75
9.4	SEN/API	97897	CAIXA ENTERRADA HIDRÁULICA RETANGULAR EM CONCRETO PRE-MOLDADO. DIMENSÕES INTERNAS: 0,6X0,6X0,5 M. AF 12/2020	6,00	UN	22,88%	431,30	529,74	3.178,44
9.5	SEN/API	90082	ESCAVAÇÃO MECANIZADA DE VALA COM PROF. ATÉ 1,3 M (MÉDIA MONTANTE E JUSANTE) UMA COMPOSIÇÃO POR TRECHO: ESCAVADEIRA (03 M), LARG. DE 1,5 M A 2,5 M, EM SOLO DE 1ª CATEGORIA, EM LOCAIS COM ALTO NÍVEL DE INTERFERÊNCIA. AF 02/2021	30,00	M3	22,88%	11,59	14,24	427,20
9.6	SEN/API	89712	TUBO PVC, SÉRIE NORMAL, ESGOTO PREDIAL, DN 50 MM, FORNECIDO E INSTALADO EM RAMAL DE DESCARGA OU RAMAL DE ESGOTO SANITÁRIO AF 08/2022	16,00	M	22,88%	25,95	31,89	510,24
9.7	SEN/API	89714	TUBO PVC, SÉRIE NORMAL, ESGOTO PREDIAL, DN 100 MM, FORNECIDO E INSTALADO EM RAMAL DE DESCARGA OU RAMAL DE ESGOTO SANITÁRIO AF 08/2022	33,00	M	22,88%	39,01	47,94	1.582,02
9.8	SEN/API	89731	JOELHO 90 GRAUS, PVC, SÉRIE NORMAL, ESGOTO PREDIAL, DN 50 MM, JUNTA ELÁSTICA, FORNECIDO E INSTALADO EM RAMAL DE DESCARGA OU RAMAL DE ESGOTO SANITÁRIO AF 08/2022	8,00	UN	22,88%	14,00	17,31	138,48
9.9	SEN/API	89495	RAIO SIFONADO, PVC, DN 100 X 40 MM, JUNTA SOLDÁVEL, FORNECIDO E INSTALADO EM RAMAIS DE ENCAMINHAMENTO DE ÁGUA PLUVIAL AF 06/2022	4,00	UN	22,88%	18,83	23,14	92,56
9.10	SEN/API	95472	VASO SANITÁRIO SIFONADO CONVENCIONAL PARA PCV SEM FURO FRONTAL COM LOUCA BRANCA SEM ASSENTO, INCLUSO CONTEÚDO DE LIGAÇÃO PARA BACIA SANITÁRIA AUTÁVEL - FORNECIMENTO E INSTALAÇÃO AF 01/2020	2,00	UN	22,88%	755,82	904,18	1.808,56
9.11	SEN/API	95469	VASO SANITÁRIO SIFONADO CONVENCIONAL COM LOUCA BRANCA - FORNECIMENTO E INSTALAÇÃO AF 01/2020	2,00	UN	22,88%	387,53	473,32	706,64
9.12	SEN/API	100868	BARRA DE APOIO RETA, EM AÇO INOX POLIDO, COMPRIMENTO 80 CM, FIXADA NA PAREDE - FORNECIMENTO E INSTALAÇÃO AF 01/2020	4,00	UN	22,88%	402,54	494,64	1.978,56
9.13	SEN/API	100870	BARRA DE APOIO RETA, EM ALUMÍNIO, COMPRIMENTO 60 CM, FIXADA NA PAREDE - FORNECIMENTO E INSTALAÇÃO AF 01/2020	4,00	UN	22,88%	275,46	338,40	1.353,96
9.14	SEN/API	100871	BARRA DE APOIO RETA, EM ALUMÍNIO, COMPRIMENTO 70 CM, FIXADA NA PAREDE - FORNECIMENTO E INSTALAÇÃO AF 01/2020	4,00	UN	22,88%	295,44	363,04	1.452,16
9.15	SEN/API	COAP 9	JUNTA LONGA 90 GRAUS, PVC, SÉRIE NORMAL, ESGOTO PREDIAL, DN 100 MM, JUNTA ELÁSTICA, FORNECIDO E INSTALADO EM RAMAL DE DESCARGA OU RAMAL DE ESGOTO SANITÁRIO AF 08/2022	4,00	UN	22,88%	5,70	7,00	28,00
9.16	SEN/API	89750		4,00	UN	22,88%	75,93	93,30	373,20





ESTADO DO RIO GRANDE DO SUL  
MUNICÍPIO DE SÃO VICENTE DO SUL  
SECRETARIA MUNICIPAL DE ADMINISTRAÇÃO - SETOR DE LICITAÇÕES  
PROCESSO ADMINISTRATIVO Nº 093/2023 – EDITAL TOMADA DE PREÇOS Nº 003/2023

ITEM		REFERÊNCIA	CÓDIGO	DESCRIÇÃO DOS SERVIÇOS MATERIAL - MAO DE OBRA	QUANT.	UNID.	BOM (%)	CUSTO UNITÁRIO (R\$800) R\$	CUSTO UNITÁRIO (C.BOM) R\$	TOTAL (R\$)
PLANILHA ORÇAMENTÁRIA										
OBRA: REFORMA DOS BANHEIRO E RAMPA DE ACESSO AOS BANHEIROS PÚBLICOS QUOTISQUE										
LOCAL: PRAÇA BORGES DE MEDEIROS, SÃO VICENTE DO SUL/RS										
DATA: 17/11/2022										
DATA BASE: novembro 22										
REGIME PREVIDENCIÁRIO: NÃO DESONERADO										
9.17	SENAPI	89734		ITE PVC, SERIE NORMAL, ESGOTO PREDIAL, DN 50 X 50 MM, JUNTA ELÁSTICA, FORNECIDO E INSTALADO EM RAMAL DE DESCARGA OU RAMAL DE ESGOTO SANITÁRIO, AF 08/2022	4,00	UN	22,48%	24,28	29,34	119,36
9.18	SENAPI	89711		TUBO PVC, SERIE NORMAL, ESGOTO PREDIAL, DN 40 X 50,4, FORNECIDO E INSTALADO EM RAMAL DE DESCARGA OU RAMAL DE ESGOTO SANITÁRIO, AF 08/2022	4,00	M	22,48%	19,94	24,50	98,00
9.19	SENAPI	86939		LAVATORIO LOUÇA BRANCA COM COLUNA, 44 X 35,5 CM, PADRÃO POPULAR, INCLUSO SIFÃO FLEXÍVEL EM PVC, VALVULA E ENGATE FLEXÍVEL 30CM EM PLASTICO E COM TORNEIRA CROMADA, PADRÃO POPULAR, FORNECIMENTO E INSTALAÇÃO AF 01/2020	2,00	UN	22,48%	450,97	553,05	1.106,10
9.20	SENAPI	86904		LAVATORIO LOUÇA BRANCA SUSPENSO, 29,5 X 39CM OU EQUIVALENTE, PADRÃO POPULAR, FORNECIMENTO E INSTALAÇÃO AF 01/2020	2,00	UN	22,48%	142,84	175,28	350,56
9.21	SENAPI	91396		BANCADA GRANITO CINZA, 50 X 60 CM, INCL. CUBA DE FABRILIT OVAL LOUÇA BRANCA 35 X 50 CM, VALVULA METAL CROMADO, SIFÃO FLEXÍVEL PVC, ENGATE 30 CM FLEXÍVEL PLÁSTICO E TORNEIRA CROMADA DE MESA, PADRÃO POPULAR - FORNEC. E INSTALAÇÃO AF 01/2020	2,00	UN	22,48%	727,71	894,21	1.788,42
9.22	SENAPI	COMP 5		TUBO DE CONCRETO (SIMPLES) PARA REDES COLETORES DE ÁGUAS PLUVIAIS, DIÂMETRO DE 300 MM, JUNTA RÍGIDA, INSTALADO EM LOCAL COM BAIXO NÍVEL DE INTERFERÊNCIAS - FORNECIMENTO E ASENTAMENTO	18,00	UN	22,48%	60,83	74,75	1.345,50
10				Subtotal						39.006,32
INSTALAÇÕES ELÉTRICAS										
10.1	SENAPI	93140		PONTO DE ILUMINAÇÃO RESIDENCIAL INCLUINDO INTERRUPTOR SIMPLES CONTIGUO COM PARALELO, CAIXA ELÉTRICA, ELETRODUTO, CABO RASGO, QUEBRA E CRUZAMENTO (INCLUINDO LUMINÁRIA E LÂMPADA), AF 01/2016	4,00	UN	22,48%	101,90	237,94	948,16
10.2	SENAPI	97584		LUMINÁRIA TIPO CALHA, DE SOBREPOR, COM 1 LÂMPADA TUBULAR FLUORESCENTE DE 16 W, COM REATOR DE PARTIDA RÁPIDA - FORNECIMENTO E INSTALAÇÃO AF 01/2020	4,00	UN	22,48%	127,44	156,80	626,40
				Subtotal						1.574,56
OUTRAS INSTALAÇÕES										
11.1	SENAPI	100874		PUNADOR PARA PCD, FIXADO NA PORTA - FORNECIMENTO E INSTALAÇÃO AF 01/2020	2,00	UN	22,48%	561,58	444,51	888,62
11.2	SENAPI	COMP 13		GUARDA CORPO C/ CORRIMÃO EM TUBO DE AÇO GALVANIZADO 2" COM BARRAS VERTICAIS EM TUBO DE AÇO GALVANIZADO 1" A CADA 1,00m, UM TUBO HORIZONTAL SUPERIOR DE 2" (38mm) E UM TUBO HORIZONTAL INFERIOR DE 1,17" (28mm)	20,50	M	22,48%	140,96	172,15	3.528,67
12				Subtotal						4.417,29
PORTAS E JANELAS										
12.1	SENAPI	COMP 10		KIT PORTA DE FERRO PRONTA 90X210CM-FORNECIMENTO E INSTALAÇÃO	3,78	MO	22,48%	682,10	838,16	3.168,24
12.2	SENAPI	COMP 11		KIT PORTA DE FERRO PRONTA 80X210CM-FORNECIMENTO E INSTALAÇÃO	3,56	MO	22,48%	682,10	838,16	2.816,22
12.3	SENAPI	90821		PORTA DE MADEIRA PARA PINTURA, SEMI-OCIA (LEVE OU MEIA), 70X210CM, ESPESURA DE 3 CM, INCLUSO DOBRADIÇAS - FORNECIMENTO E INSTALAÇÃO AF 12/2019	2,00	UN	22,48%	404,10	406,56	993,12
12.4	SENAPI	90831		FECHADURA DE ENBITIR PARA PORTA DE BANHEIRO, COMPLETA, ACABAMENTO PADRÃO MEIO, INCLUSO ENCLUT, AO DE FIRO - FORNECIMENTO E INSTALAÇÃO AF 12/2019	2,00	UN	22,48%	144,04	177,00	354,00
12.5	SENAPI	94559		JANELA DE AÇO TIPO BASCULANTE PARA VIDROS, COM BATENTE, FERRAGEM E PONTURA ANTI-CORBOSIVA INCLUSIVE VIDROS, ACABAMENTO, ALIZAR E CONTRAMARCO FORNECIMENTO E INSTALAÇÃO AF 12/2019	2,00	MO	22,48%	780,34	953,88	2.684,66



<b>PREFEITURA MUNICIPAL DE SÃO VICENTE DO SUL</b> <b>SECRETARIA DE PLANEJAMENTO</b>									
OBRA: REFORMA DOS BANHEIRO E RAMPAS DE ACESSO AOS BANHEIROS PÚBLICOS QUIOSQUE		DATA BASE: novembro-22							
LOCAL: PRAÇA BORGES DE MEDEIROS - SÃO VICENTE DO SUL-RS		REGIME PREVIDENCIÁRIO: NAO DESONERADO							
DATA: 17/11/2022									
<b>PLANILHA ORÇAMENTÁRIA</b>									
ITEM	REFERÊNCIA	CÓDIGO	DESCRIÇÃO DOS SERVIÇOS MATERIAL + MÃO DE OBRA	QUANT.	UNID.	BD(%)	CUSTO UNITÁRIO (SMD) R\$	CUSTO UNITÁRIO (C.BB) R\$	TOTAL (R\$)
13			SUBTOTAL						10.016,44
13.1	SENAPI	99814	SERVIÇOS FINAIS						502,75
			10.016,44	217,84	M2	22,83%	1,88	2,33	502,75
Subtotal									502,75
TOTAL (R\$)									94.880,00

NILTON LOPES FURLAN  
ARQUITETO E URBANISTA  
CAU: A6990-1



ANEXO III – CRONOGRAMA FÍSICO-FINANCEIRO

<div></div> <div>PREFEITURA MUNICIPAL DE SÃO VICENTE DO SUL SECRETARIA DE PLANEJAMENTO</div> <div>CRONOGRAMA FÍSICO-FINANCEIRO</div> <div>CLIENTE: PREFEITURA MUNICIPAL DE SÃO VICENTE DO SUL OBRA: REFORMA BANHEIROS E RAMPAS DE ACESSIBILIDADE LOCAL: PRAÇA BORGES DE MEDEIROS, BAIRRO CENTRO, SÃO VICENTE DO SUL, RS DATA: 17/11/2023</div>											
PRAZO DE EXECUÇÃO DA OBRA 180 DIAS											
ITEM	DESCRIÇÃO DAS ATIVIDADES										TOTAL (R\$)
SERVIÇOS GERAIS MAT-M.O.											
1	1º MES	% EXECUTADO	2º MES	% EXECUTADO	3º MES	% EXECUTADO	4º MES	% EXECUTADO	5º MES	% EXECUTADO	RS
1	DEMOLIÇÕES E RETIRADAS	RS 1.707,22	80,00%	RS 426,80	20,00%	RS -	0,00%	RS -	0,00%	RS -	RS 2.134,02
2	MOVIMENTO DE TERRA	RS 373,43	30,00%	RS 1.493,74	30,00%	RS -	0,00%	RS -	0,00%	RS -	RS 1.867,17
3	FUNDAÇÕES	RS 731,93	70,00%	RS 313,69	30,00%	RS -	0,00%	RS -	0,00%	RS -	RS 1.045,62
4	PAREDES	RS 2.491,36	100,00%	RS -	0,00%	RS -	0,00%	RS -	0,00%	RS -	RS 2.491,36
5	REVESTIMENTOS	RS -	0,00%	RS 1.020,94	20,00%	RS 2.374,84	50,00%	RS 1.544,90	30,00%	RS -	RS 5.140,68
6	PINTURA EXTERNA/INTERNA	RS -	0,00%	RS -	0,00%	RS -	0,00%	RS 6.352,73	100,00%	RS -	RS 6.352,73
7	CALÇADAS E RAMPAS	RS 3.843,98	20,00%	RS 7.887,96	40,00%	RS 5.763,97	30,00%	RS 1.921,00	10,00%	RS -	RS 19.216,90
8	APARELHOS	RS -	0,00%	RS -	0,00%	RS -	0,00%	RS 1.102,16	100,00%	RS -	RS 1.102,16
9	INSTALAÇÕES HIDROSSANITÁRIAS	RS 7.191,26	20,00%	RS 19.303,16	50,00%	RS 3.900,63	10,00%	RS 7.891,26	20,00%	RS -	RS 39.006,31
10	INSTALAÇÕES ELÉTRICAS	RS -	0,00%	RS -	0,00%	RS 314,91	20,00%	RS 1.258,65	80,00%	RS -	RS 1.573,56
11	OUTRAS INSTALAÇÕES	RS -	0,00%	RS -	0,00%	RS 1.323,18	30,00%	RS 3.092,10	70,00%	RS -	RS 4.415,28
12	PORTAS E JANELAS	RS -	0,00%	RS -	0,00%	RS 5.093,22	50,00%	RS 5.093,22	50,00%	RS -	RS 10.016,44
13	SERVIÇOS FINAIS	RS -	0,00%	RS -	0,00%	RS -	0,00%	RS 502,75	100,00%	RS -	RS 502,75
TOTAL PERÍODO (R\$)											
TOTAL ACUMULADO (R\$)											
	RS 16.949,19	17,86%	RS 38.455,28	61,2087374	RS 18.889,78	61,99091073	RS 28.585,77	83,013314	RS 94.880,00	100,00%	RS 94.880,00
	RS 16.949,19	17,86%	RS 47.104,17	69,06%	RS 66.294,23	69,81%	RS 94.880,00	100,00%	RS 94.880,00	100,00%	RS 94.880,00

0

SILTON LOPES FURLAN  
ARQUITETO E ENGENHEIRO  
C.R.C. 369961

0

NILTON LOPES FURLAN  
ARQUITETO E URBANISTA  
CAE 369941



ANEXO IV - COMPOSIÇÃO DO BDI

PLANILHA DE COMPOSIÇÃO DO BDI

COMPOSIÇÃO DO B.D.I.	
AC = Taxa de Administração Central	4,00%
S = Taxa de Seguros	0,80%
R+G = Taxa de Riscos e Garantias	1,27%
DF = Taxa de Despesas Financeiras	1,23%
L = Taxa Lucro	7,40%
I = Taxa de Incidência de Impostos*	6,15%
PIS	0,65%
COFINS	3,00%
ISS	2,50%
<b>BDI utilizado</b>	<b>22,88%</b>

\* soma dos impostos (ISS, PIS, COFINS)

$$BDI = \frac{(1 + AC + S + R + G)(1 + DF)(1 + L)}{(1 - I)} - 1$$

Onde:

AC: taxa de administração central;

S: taxa de seguros;

R: taxa de riscos;

G: taxa de garantias;

DF: taxa de despesas financeiras;

L: taxa de lucro/remuneração;

I: taxa de incidência de impostos (PIS, COFINS, ISS).

São Vicente do Sul/RS, 17 de novembro de 2022

**Responsável Técnico**

Nilton Lopes Furlan

Arquiteto e Urbanista

CAU A62990-1





ESTADO DO RIO GRANDE DO SUL  
MUNICÍPIO DE SÃO VICENTE DO SUL  
SECRETARIA MUNICIPAL DE ADMINISTRAÇÃO - SETOR DE LICITAÇÕES  
PROCESSO ADMINISTRATIVO Nº 093/2023 – EDITAL TOMADA DE PREÇOS Nº 003/2023

ANEXO V – COMPOSIÇÕES



COMPOSIÇÕES

FORTE	CÓDIGO	DESCRIÇÃO	UNIDADE	COEFIC.	CUSTO UNIT DESONERADO	CUSTO UNIT NÃO DESONER.
SINAPI	COMP 3	INSTALAÇÃO JANELA BASCULANTE 60X60CM	M2		993,99	1.011,85
SINAPI-I	34377	JANELA BASCULANTE, EM ALUMÍNIO PERFIL 20, 80 X 60 CM (A X L), 4 FLS (1 FIXA E 3 MOVEIS), ACABAMENTO BRANCO OU BRILHANTE, BATENTE DE 3 A 4 CM, COM VIDRO, SEM GUARNIÇÃO	UN	1	262,16	262,16
SINAPI	88309	PEDREIRO COM ENCARGOS COMPLEMENTARES	H	4,581	22,19	24,93
SINAPI	88316	SERVEANTE COM ENCARGOS COMPLEMENTARES	H	2,291	18,39	20,54
SINAPI	88629	ARGAMASSA TRAÇO 1:3 (EM VOLUME DE CIMENTO E AREIA MÉDIA ÚMIDA), PREPARO MANUAL. AF_06/2019	M3	0,021	624,18	642,60
SINAPI-I	10496	VIDRO COMUM LAMINADO, LISO, INCOLOR, DUPLO, ESPESSURA TOTAL 6 MM (CADA CAMADA E= 3 MM) - COLOCADO	M2	1	574,95	574,95
SINAPI	COMP 2	FILTRO ANAERÓBICO	UN		4.956,27	5.000,14
SINAPI	98054	TANQUE SÉPTICO CIRCULAR, EM CONCRETO PRÉ-MOLDADO, DIÂMETRO INTERNO = 1,88 M, ALTURA INTERNA = 2,50 M, VOLUME ÚTIL 6245,8 L (PARA 32 CONTRIBUINTES). AF_12/2020_PA	UN	1	4.476,76	4.518,87
SINAPI	91634	GUINDAUTO HIDRÁULICO, CAPACIDADE MÁXIMA DE CARGA 6500 KG, MOMENTO MÁXIMO DE CARGA 5,8 TM, ALCANCE MÁXIMO HORIZONTAL 7,60 M, INCLUSIVE CAMINHÃO TODO PBT 9.700 KG, POTÊNCIA DE 160 CV - CHP DIURNO. AF_08/2015	CHP	0,5	221,53	224,89
SINAPI	91635	GUINDAUTO HIDRÁULICO, CAPACIDADE MÁXIMA DE CARGA 6500 KG, MOMENTO MÁXIMO DE CARGA 5,8 TM, ALCANCE MÁXIMO HORIZONTAL 7,60 M, INCLUSIVE CAMINHÃO TODO PBT 9.700 KG, POTÊNCIA DE 160 CV - CHI DIURNO. AF_08/2015	CHI	0,025	49,23	52,59
SINAPI-I	4720	PEDRA BRITADA N. 0, OU PEDRISCO (4,8 A 9,5 MM) POSTO PEDREIRA/FORNECEDOR, SEM FRETE	M3	5,0161	73,27	73,27
SINAPI	COMP 1	FOSSE SÉPTICA	UN		4.599,82	4.644,45
SINAPI	98054	TANQUE SÉPTICO CIRCULAR, EM CONCRETO PRÉ-MOLDADO, DIÂMETRO INTERNO = 1,88 M, ALTURA INTERNA = 2,50 M, VOLUME ÚTIL 6245,8 L (PARA 32 CONTRIBUINTES). AF_12/2020_PA	UN	1	4.476,76	4.518,87
SINAPI	91634	GUINDAUTO HIDRÁULICO, CAPACIDADE MÁXIMA DE CARGA 6500 KG, MOMENTO MÁXIMO DE CARGA 5,8 TM, ALCANCE MÁXIMO HORIZONTAL 7,60 M, INCLUSIVE CAMINHÃO TODO PBT 9.700 KG, POTÊNCIA DE 160 CV - CHP DIURNO. AF_08/2015	CHP	0,5	221,53	224,89
SINAPI	91635	GUINDAUTO HIDRÁULICO, CAPACIDADE MÁXIMA DE CARGA 6500 KG, MOMENTO MÁXIMO DE CARGA 5,8 TM, ALCANCE MÁXIMO HORIZONTAL 7,60 M, INCLUSIVE CAMINHÃO TODO PBT 9.700 KG, POTÊNCIA DE 160 CV - CHI DIURNO. AF_08/2015	CHI	0,25	49,23	52,59
SINAPI	COMP 4	REMOÇÃO E RECOLOCAÇÃO DE LUMINARIAS, DE FORMA MANUAL	UN		2,77	3,10
SINAPI	88264	ELETRICISTA COM ENCARGOS COMPLEMENTARES	H	0,0475	23,58	26,54
SINAPI	88316	SERVEANTE COM ENCARGOS COMPLEMENTARES	H	0,08975	18,39	20,54
SINAPI	COMP 5	TUBO DE CONCRETO (SIMPLES) PARA REDES COLETORAS DE ÁGUAS PLUVIAIS, DIÂMETRO DE 200 MM, JUNTA RÍGIDA, INSTALADO EM LOCAL COM BAIXO NÍVEL DE INTERFERÊNCIAS. FORNECIMENTO E ASSENTAMENTO.	UN		60,83	62,60
SINAPI-I	777E	TUBO DE CONCRETO SIMPLES PARA ÁGUAS PLUVIAIS, CLASSE PS1, COM ENCAIBE PONTA E BOLSA, DIÂMETRO NOMINAL DE 200 MM	M	1,03	33,27	33,27
SINAPI	5631	ESCAVADEIRA HIDRÁULICA SOBRE ESTEIRAS, CAÇAMBA 0,80 M3, PESO OPERACIONAL 17 T, POTÊNCIA BRUTA 113 HP - CHP DIURNO. AF_06/2014	CHP	0,038	224,59	228,57
SINAPI	5632	ESCAVADEIRA HIDRÁULICA SOBRE ESTEIRAS, CAÇAMBA 0,80 M3, PESO OPERACIONAL 17 T, POTÊNCIA BRUTA 113 HP - CHI DIURNO. AF_06/2014	CHI	0,079	89,61	93,59
SINAPI	88277	MONTADOR (TUBO AÇO/EQUIPAMENTOS) COM ENCARGOS COMPLEMENTARES	H	0,178	22,55	25,83
SINAPI	88316	SERVEANTE COM ENCARGOS COMPLEMENTARES	H	0,354	18,39	20,54
SINAPI	88629	ARGAMASSA TRAÇO 1:3 (EM VOLUME DE CIMENTO E AREIA MÉDIA ÚMIDA), PREPARO MANUAL. AF_06/2019	M3	0,0007	624,18	642,60
				0	0,00	0,00
				0	0,00	0,00
				0	0,00	0,00
				0	0,00	0,00
SINAPI	COMP 6	CAIXA DE INSPEÇÃO	UN		208,48	222,75
SINAPI-I	370	AREIA MÉDIA - POSTO JAZIDA/FORNECEDOR (RETIRADO NA JAZIDA, SEM TRANSPORTE)	M3	0,22	84,00	84,00
SINAPI-I	54753	CIMENTO PORTLAND POZOLANICO CP IV-32	KG	41	0,85	0,85
SINAPI-I	4721	PEDRA BRITADA N. 1 (9,5 a 19 MM) POSTO PEDREIRA/FORNECEDOR, SEM FRETE	M3	0,062	63,46	69,46
SINAPI-I	7271	BLOCO CERÂMICO / TUBO VAZADO PARA ALVENARIA DE VEDACÃO, 8 FUROS NA HORIZONTAL, DE 8 X 29 X 19 CM (L X A X C)	UN	40	0,79	0,79
SINAPI	88309	PEDREIRO COM ENCARGOS COMPLEMENTARES	H	1,96	22,19	24,93
SINAPI	88316	SERVEANTE COM ENCARGOS COMPLEMENTARES	H	4,14	18,39	20,54
				0	0,00	0,00
				0	0,00	0,00
				0	0,00	0,00
				0	0,00	0,00
SINAPI	COMP 7	SUMIDOURO			0,00	0,00
				0	0,00	0,00
				0	0,00	0,00
				0	0,00	0,00
				0	0,00	0,00
				0	0,00	0,00
				0	0,00	0,00
				0	0,00	0,00
				0	0,00	0,00
				0	0,00	0,00
SINAPI	COMP 8	PINTURA COM RESINA EM TINTO A VISTA	M2		16,86	18,15
SINAPI-I	5318	DILUENTE AGUARRAS	L	0,0133	23,80	25,80

Planilha Referência.xls versão 1.8 - Desenvolvido por Caixa Econômica Federal - Conteúdo sob responsabilidade do usuário



22/11/2021

Responsável Técnico:	NILTON LOPES FURLAN
CREA/CAU:	AB2990-1



## ANEXO VI – PLANTA BAIXA/CORTES/FACHADAS

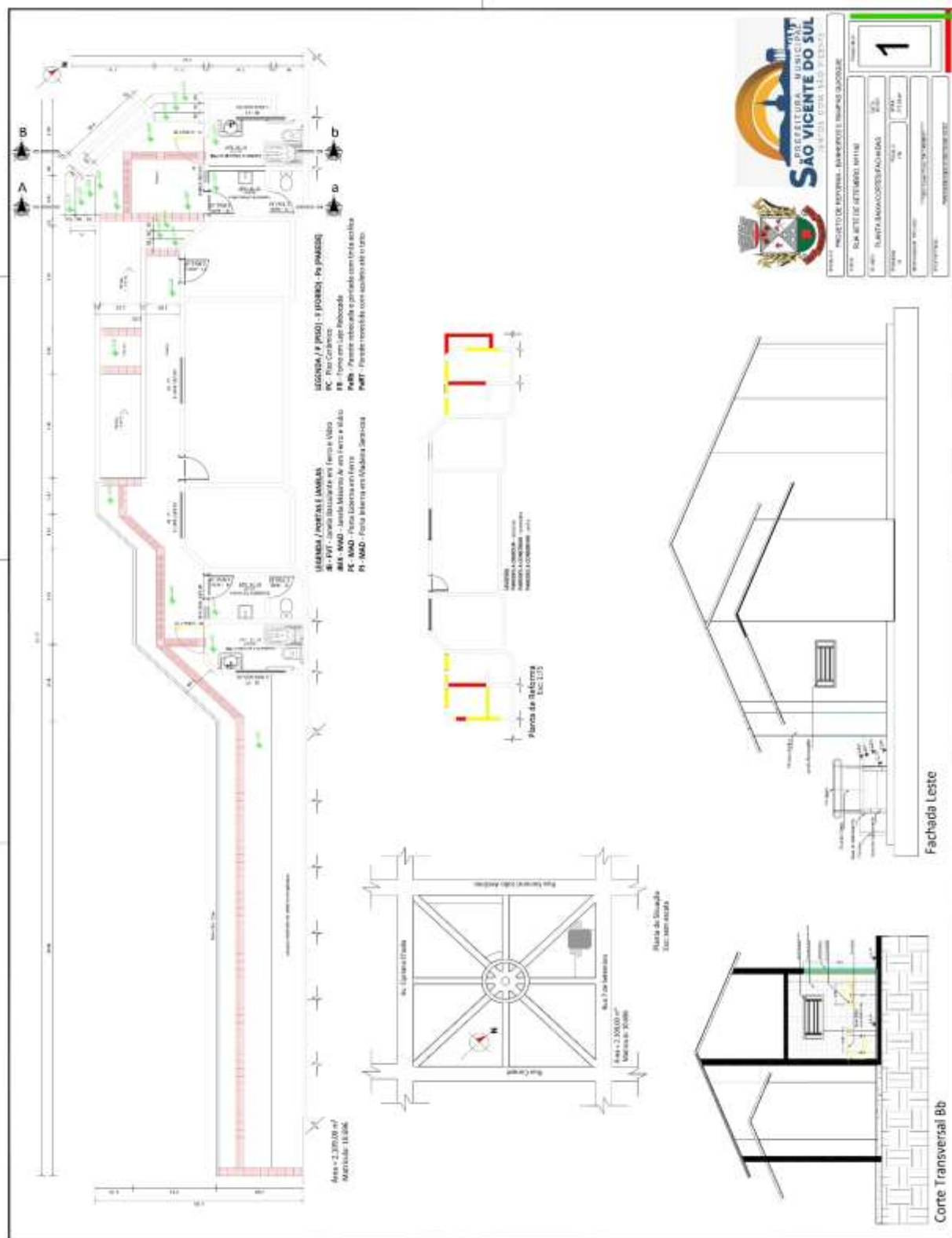



ANEXO VII – INSTALAÇÕES HIDRO/CORTES/FACHADAS

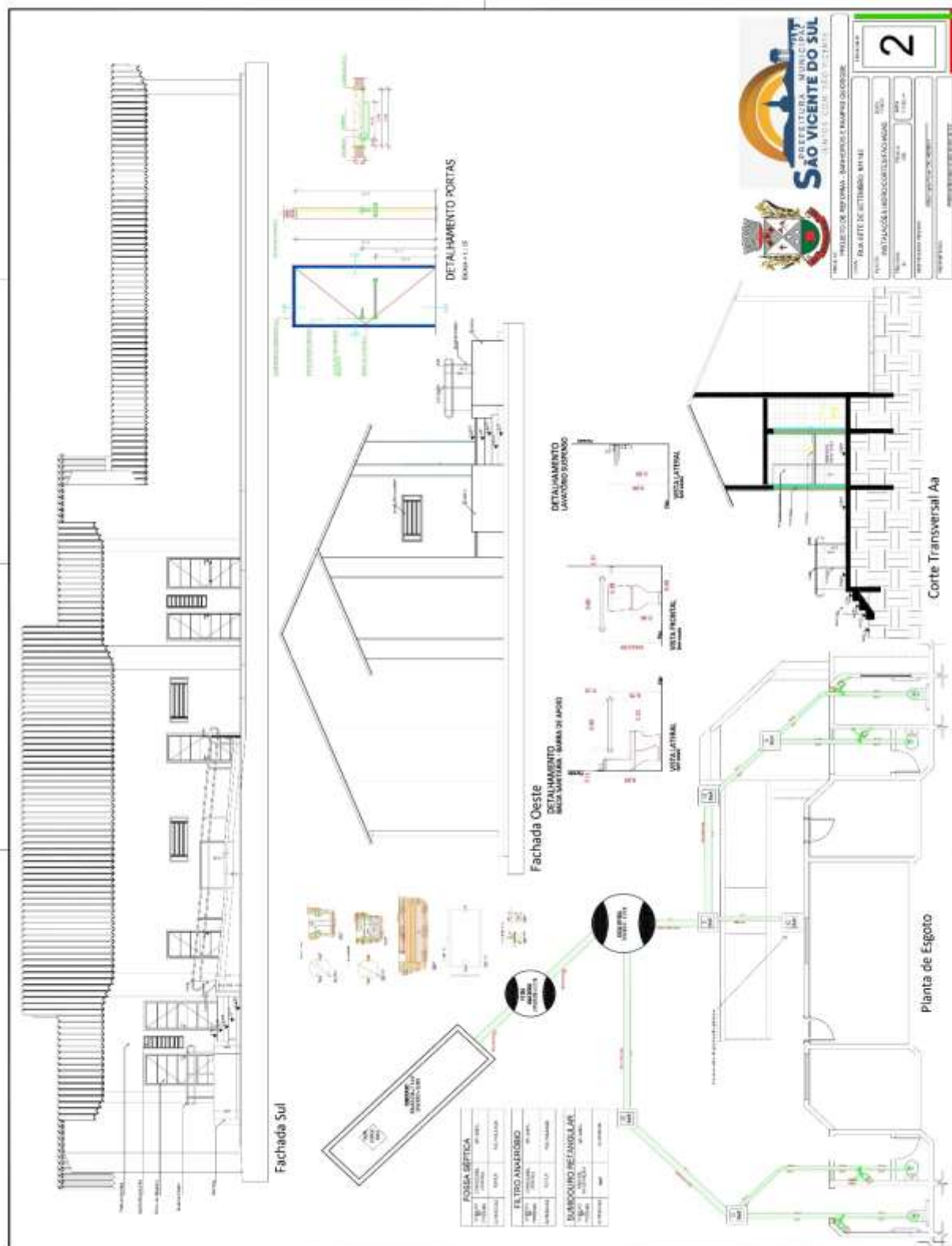





ANEXO VIII - COMPOSIÇÃO DE ENCARGOS SOCIAIS – SINAPI

SINAPI - Composição de Encargos Sociais

CAIXA

RIO GRANDE DO SUL

DE 10/2020 A 09/2021

ENCARGOS SOCIAIS SOBRE A MÃO DE OBRA					
CÓDIGO	DESCRIÇÃO	COM DESONERAÇÃO		SEM DESONERAÇÃO	
		HORISTA %	MENSALISTA %	HORISTA %	MENSALISTA %
GRUPO A					
A1	INSS	0,00%	0,00%	20,00%	20,00%
A2	SESI	1,50%	1,50%	1,50%	1,50%
A3	SENAI	1,00%	1,00%	1,00%	1,00%
A4	INCRA	0,20%	0,20%	0,20%	0,20%
A5	SEBRAE	0,60%	0,60%	0,60%	0,60%
A6	Salário Educação	2,50%	2,50%	2,50%	2,50%
A7	Seguro Contra Acidentes de Trabalho	3,00%	3,00%	3,00%	3,00%
A8	FGTS	8,00%	8,00%	8,00%	8,00%
A9	SECONCI	0,00%	0,00%	0,00%	0,00%
A	Total	16,80%	16,80%	36,80%	36,80%
GRUPO B					
B1	Repouso Semanal Remunerado	17,93%	Não incide	17,93%	Não incide
B2	Feriados	4,24%	Não incide	4,24%	Não incide
B3	Auxílio - Enfermidade	0,87%	0,67%	0,87%	0,67%
B4	13º Salário	10,78%	8,33%	10,78%	8,33%
B5	Licença Paternidade	0,07%	0,06%	0,07%	0,06%
B6	Faltas Justificadas	0,72%	0,56%	0,72%	0,56%
B7	Dias de Chuvas	1,53%	Não incide	1,53%	Não incide
B8	Auxílio Acidente de Trabalho	0,11%	0,08%	0,11%	0,08%
B9	Férias Gozadas	7,74%	5,98%	7,74%	5,98%
B10	Salário Maternidade	0,03%	0,03%	0,03%	0,03%
B	Total	44,02%	15,71%	44,02%	15,71%
GRUPO C					
C1	Aviso Prévio Indenizado	4,49%	3,47%	4,49%	3,47%
C2	Aviso Prévio Trabalhado	0,11%	0,08%	0,11%	0,08%
C3	Férias Indenizadas	5,05%	3,90%	5,05%	3,90%
C4	Depósito Rescisão Sem Justa Causa	3,65%	2,82%	3,65%	2,82%
C5	Indenização Adicional	0,38%	0,29%	0,38%	0,29%
C	Total	13,68%	10,56%	13,68%	10,56%
GRUPO D					
D1	Reincidência de Grupo A sobre Grupo B	7,40%	2,64%	16,20%	5,78%
D2	Reincidência de Grupo A sobre Aviso Prévio Trabalhado e Reincidência do FGTS sobre Aviso Prévio Indenizado	0,38%	0,29%	0,40%	0,31%
D	Total	7,78%	2,93%	16,60%	6,09%
TOTAL(A+B+C+D)		82,28%	46,00%	111,10%	69,16%

Fonte: Informação Dias de Chuva – INMET



ANEXO IX – MODELO DE PROPOSTA

TOMADA DE PREÇOS Nº 003/2023

À Comissão de Licitações,

A EMPRESA \_\_\_\_\_, CNPJ nº \_\_\_\_\_ e inscrição estadual nº \_\_\_\_\_, estabelecida no (a) \_\_\_\_\_, em conformidade com o Edital de Tomada de Preço nº 003/2023, do tipo Menor Preço Global, apresenta a proposta de preço para **EXECUÇÃO DO PROJETO DE REFORMA DOS BANHEIROS E RAMPAS DE ACESSO AOS BANHEIROS PÚBLICOS QUIOSQUE**, localizado na Rua Sete de Setembro nº1142, Bairro Centro, São Vicente do Sul/RS., conforme descrição e valores abaixo relacionados:

Item	REFORMA BANHEIROS E RAMPAS DE ACESSIBILIDADE - MATERIAL E MÃO DE OBRA	Valor Total R\$
1	DEMOLIÇÕES E RETIRADAS	2.134,02
2	MOVIMENTO DE TERRA	1.867,17
3	FUNDAÇÕES	1.045,62
4	PAREDES	2.491,36
5	REVESTIMENTOS	5.149,68
6	PINTURA EXTERNA/INTERNA	6.352,73
7	CALÇADAS E RAMPAS	19.219,90
8	APARELHOS	1.102,16
9	INSTALAÇÕES HIDROSSANITÁRIAS	39.006,32
10	INSTALAÇÕES ELÉTRICAS	1.574,56
11	OUTRAS INSTALAÇÕES	4.417,29
12	PORTAS E JANELAS	10.016,44
13	SERVIÇOS FINAIS	502,75
VALOR TOTAL GLOBAL R\$ 94.880,00		

1. Todas as despesas decorrentes da contratação, como material e mão-de-obra, bem como os encargos salariais e encargos trabalhistas de seus funcionários, tributos municipais, estaduais e federais incidentes, energia elétrica, água, correrão por conta da empresa proponente.

2. A proponente obriga-se a cumprir todas as obrigações previstas no Edital de Tomada de Preço nº 003/2023 e no contrato oriundo do certame licitatório.

3. Validade da proposta: \_\_\_\_\_ (\_\_\_\_\_) dias (no mínimo 60 dias)

4. Responsável pela Assinatura do Contrato:

Nome: \_\_\_\_\_ Cargo: (Proprietário, Sócio, Diretor, etc) \_\_\_\_\_

RG Nº \_\_\_\_\_ CPF nº \_\_\_\_\_

Fone: \_\_\_\_\_ E-mail - \_\_\_\_\_

Por ser expressão de verdade, firmamos o presente.

\_\_\_\_\_, \_\_\_\_ de \_\_\_\_\_ de 2023.

\_\_\_\_\_  
Nome e Assinatura do Representante Legal



---

ANEXO X

MODELO DE DECLARAÇÃO - ART. 7º. CONSTITUIÇÃO FEDERAL

À Comissão de Licitações,

(Razão Social da Licitante), \_\_\_\_\_, CNPJ sob nº. \_\_\_\_\_, declara para os fins de direito, na qualidade de licitante do procedimento licitatório sob a modalidade de Tomada de Preços nº. 003/2023, em cumprimento ao inciso XXXIII, do artigo 7º. da Constituição Federal de que não possuímos em nosso quadro funcional pessoas menores de 18 (dezoito) anos em trabalho noturno, perigoso ou insalubre e, de menores de 16 (dezesesseis) anos em qualquer trabalho, salvo na condição de aprendiz, a partir dos 14 (quatorze) anos.

Por ser expressão da verdade, firmamos a presente.

\_\_\_\_\_, \_\_\_\_ de \_\_\_\_\_ de 2023.

\_\_\_\_\_  
Assinatura do Representante Legal.  
Carimbo do CNPJ.



---

ANEXO XI

MODELO DECLARAÇÃO DE ENQUADRAMENTO CONFORME ART. 3º DA LEI COMPLEMENTAR Nº 123/2006

À Comissão de Licitações,

(Razão Social da Licitante) \_\_\_\_\_, inscrita no CNPJ nº \_\_\_\_\_, por intermédio de seu representante legal, o (a) Sr. (a) \_\_\_\_\_, portador (a) da Carteira de Identidade nº \_\_\_\_\_ e do CPF nº \_\_\_\_\_, do seu contador, o (a) Sr. (a) \_\_\_\_\_, portador do CRC nº \_\_\_\_\_, DECLARA, para fins de participação na Tomada de Preços nº 003/2023, sob as sanções administrativas cabíveis e sob as penas da lei, que esta empresa, na presente data, é beneficiária da Lei Complementar nº 123, de 14/12/2006.

Declara ainda que a empresa está excluída das vedações constantes do parágrafo 4º do artigo 3º da Lei Complementar nº 123, de 14 de dezembro de 2006.

\_\_\_\_\_, \_\_\_\_ de \_\_\_\_\_ de 2023.

\_\_\_\_\_  
(representante legal da empresa)

\_\_\_\_\_  
(contador)





---

ANEXO XII

MODELO DE DECLARAÇÃO DE CUMPRIMENTO DO DISPOSTO NO INCISO III, ART. 9 DA LEI 8666/93

À Comissão de Licitações,

(Razão Social da Licitante), \_\_\_\_\_ CNPJ/CPF sob nº. \_\_\_\_\_, declara para os fins de direito, na qualidade de licitante do procedimento licitatório sob a modalidade Tomada de Preços nº. 003/2023, que não possui em seu quadro de pessoal servidores públicos do órgão contratante, exercendo funções técnicas, comerciais, de gerência, administração ou tomada de decisão, conforme inciso III, do art. 9º da lei 8666/93.

Por ser expressão da verdade, firmamos o presente.

\_\_\_\_\_, \_\_\_\_ de \_\_\_\_\_ de 2023

\_\_\_\_\_  
Assinatura do Representante Legal.  
Carimbo do CNPJ/Nº CPF.



ANEXO XIII - MINUTA DO CONTRATO ADMINISTRATIVO Nº \_\_\_\_/2023

**"CONTRATAÇÃO DE EMPRESA PARA EXECUÇÃO DO PROJETO DE REFORMA DOS BANHEIROS E RAMPAS DE ACESSO AOS BANHEIROS PÚBLICOS QUIOSQUE"**

O MUNICÍPIO DE SÃO VICENTE DO SUL, RS, pessoa jurídica de direito público interno, inscrito no CNPJ sob o nº 87.572.079/0001-03, com sede administrativa na Rua General João Antônio, nº 1305, Bairro Centro, São Vicente do Sul, RS, neste ato representado pelo Senhor FERNANDO DA ROSA PAHIM, Prefeito Municipal, CPF n.º 000.109.510-24, denominado CONTRATANTE e a Empresa \_\_\_\_\_, pessoa jurídica de direito privado, inscrita no CNPJ sob o nº \_\_\_\_\_, com sede administrativa na Rua \_\_\_\_\_, nº \_\_\_\_\_, \_\_\_\_\_, na cidade de \_\_\_\_\_, representada neste ato pelo Senhor \_\_\_\_\_, \_\_\_\_\_, portador da cédula de identidade RG nº \_\_\_\_\_, SSP/RS e do CPF nº \_\_\_\_\_, com o cargo de \_\_\_\_\_, residente e domiciliado na Rua \_\_\_\_\_, nº \_\_\_\_\_, no Município de \_\_\_\_\_, RS, doravante denominada simplesmente CONTRATADA, firmam o presente CONTRATO, que será regido pelas cláusulas e disposições seguintes, todas em conformidade com o Processo Administrativo nº 093/2023, Licitação Modalidade Tomada de Preços nº 003/2023, bem como com o que disciplina a Lei n.º 8.666 de 21 de junho de 1993 e suas alterações posteriores, Lei Complementar nº 123 de 14 de dezembro de 2006, e supletivamente, com as normas legais de direito privado:

**CLAUSULA PRIMEIRA – DO OBJETO:**

1.1. O presente contrato tem por objetivo a **CONTRATAÇÃO DE EMPRESA PARA EXECUÇÃO DO PROJETO DE REFORMA DOS BANHEIROS E RAMPAS DE ACESSO AOS BANHEIROS PÚBLICOS QUIOSQUE**, localizado na Rua Sete de Setembro nº1142, Bairro Centro, São Vicente do Sul/RS, com fornecimento de todo o material e mão-de-obra, de acordo com os projetos fornecidos (desenhos técnicos, memoriais descritivos e especificações), observando os critérios de qualidade técnica que atendam às determinações da Associação Brasileira de Normas Técnicas (ABNT), bem como todas as determinações do Edital de Tomada de Preços nº 003/2023 e seus anexos.

1.2. Deverá ser observado com rigor o que dispõe o memorial descritivo da obra e demais Anexos do edital, quanto à execução do serviço objeto da presente contratação.

**CLÁUSULA SEGUNDA – DO REGIME DE EXECUÇÃO E FISCALIZAÇÃO:**

2.1. A forma de execução da prestação de serviços, objeto da presente contratação, será indireta pelo regime de empreitada integral, e todo o material e mão-de-obra a ser usado para a respectiva execução será de inteira responsabilidade da contratada.

2.2. Antes do início da obra, a Contratada deverá apresentar a ART/RRT (Anotação de Responsabilidade Técnica) pertinente a execução dos serviços, devidamente quitada, bem como matrícula da mesma junto ao INSS/Receita Federal, responsabilizando-se civil, administrativa e criminalmente pelos respectivos pareceres emitidos, sendo todos estes custos às suas expensas.

2.3. A prestação de serviços, bem como os materiais utilizados na obra, será fiscalizada por servidor designado pela Contratante, que comunicará imediatamente qualquer anormalidade, tomando as medidas cabíveis.

2.4. A Contratante exigirá da Contratada o atendimento a todas as normas referentes à legislação vigente, a ABNT e a higiene e segurança do trabalho, podendo inclusive, determinar a paralisação dos serviços, se as mesmas não forem atendidas.

2.5. A Sinalização das vias (de trânsito interrompido) será de responsabilidade da Contratada, assumindo qualquer responsabilidade por danos causados a funcionários e a terceiros.

2.6. Todos os elementos do projeto deverão ser minuciosamente observados pela Contratada, antes e durante a execução dos serviços e obras, devendo informar à Fiscalização da Contratante sobre qualquer eventual incompatibilidade, falha ou omissão que for constatada.



2.7. Nenhum trabalho adicional ou modificação será efetivado pela Contratada sem a prévia e expressa autorização da Contratante, respeitadas todas as disposições e condições estabelecidas no Edital de Tomada de Preços nº 003/2023 e seus anexos, e do presente contrato;

2.8. **Mestre de Obras:** A Contratada manterá obrigatoriamente, no local da obra, um Mestre de Obras, durante todas as horas do desenvolvimento da obra, seja qual for o estágio da mesma.

2.9. **Responsável Técnico:** O Responsável Técnico comprovado por ART/RRT, prestará à fiscalização da Contratante juntamente com o Mestre de Obras, todos os esclarecimentos e informações sobre o andamento da obra, a sua programação, peculiaridades de cada fase e tudo o mais que reputar como necessário ou útil ao trabalho contratado.

2.10. A Contratada deverá informar à fiscalização da Contratante em documento por escrito, da conclusão dos serviços, quando será lavrado um termo de recebimento provisório em 02 (duas) vias de igual teor e forma, assinados pelo fiscal da Contratante e pela Contratada, após ter sido realizado todas as medições e apropriações referentes a acréscimos e modificações.

2.11. O termo de recebimento definitivo dos serviços contratados será lavrado após o recebimento provisório referido acima, no prazo constante do contrato de serviços, e se tiverem sido atendidas todas as exigências da fiscalização da Contratante, referente a defeitos ou imperfeições que venham a ser verificadas em quaisquer elementos dos serviços executados.

### **CLÁUSULA TERCEIRA - DO VALOR CONTRATADO E FORMA DE PAGAMENTO:**

3.1. O valor total a ser pago à Contratada será de R\$ \_\_\_\_\_ (\_\_\_\_\_).

3.1.1. No referido valor estão incluídas todas as despesas necessárias para o fiel cumprimento deste contrato: despesas de entrega dos serviços licitados, encargos e obrigações tributárias, sociais, trabalhistas e previdenciárias incidentes, impostos e taxas, BDI (composição: administração central, seguro-garantia, risco, despesa financeira e lucro, conforme Acórdão nº 2622/2013 TCU), que correrão por conta da Contratada.

3.2. O pagamento será efetuado em até 30 (trinta) dias após a conclusão de cada etapa da obra.

3.3. **Para o efetivo pagamento, nas faturas/NFs, deverão constar as retenções referente ao IRRF conforme Decreto Municipal nº 081/2022 (IN Receita Federal nº 1.234/2012) e se fazer acompanhar dos seguintes:**

3.3.1. Abertura de Matrícula CEI Previdenciária para a obra.

3.3.2. Relação do pessoal utilizado na obra, com a comprovação contratual.

3.3.3. Cópia da última GFIP/SEFIP do pessoal vinculado a obra.

3.3.4. Comprovante de pagamento de salários do pessoal utilizado na obra, referente ao mês anterior.

3.3.5. Cópia das guias de recolhimento das contribuições para o FGTS e o INSS relativo aos empregados utilizados na obra, vinculados a CEI.

3.3.6. Na última parcela deve apresentar a CNDT e CND Previdenciária para fins de averbação.

3.4. Ocorrendo atraso no pagamento, os valores serão corrigidos monetariamente pelo INPC do período, ou outro índice que vier a substituí-lo, e a Administração compensará a contratada com juros de 0,5% ao mês, pró rata.

3.5. Serão processadas as retenções previdenciárias nos termos da lei que regula a matéria.

3.6. Nenhum pagamento será efetuado à Contratada, na pendência de atestação de conformidade da entrega do(s) serviço(s), e de cumprimento das obrigações contratuais assumidas.

3.7. Ocorrendo as hipóteses previstas no artigo 65, inciso II, alínea "d", da lei nº 8.666-93, será concedido reequilíbrio econômico-financeiro do contrato, requerido pela contratada, desde que suficientemente comprovado, de forma documental.

### **CLÁUSULA QUARTA - DOS PRAZOS DE EXECUÇÃO DOS SERVIÇOS:**

4.1. O Contrato deverá ser executado fielmente pelas partes, de acordo com as cláusulas do Edital de Tomada de Preços nº 003/2023 e seus anexos, respondendo cada qual pelas consequências de sua inexecução total ou parcial.

4.2. O prazo para execução do contrato será de 180 (cento e oitenta) dias a contar da assinatura do Contrato e emissão da Ordem de Início de Serviço.



4.3. O prazo para início da obra será de 05 (cinco) dias após a assinatura do contrato e emissão da ordem de início dos serviços.

4.4. Qualquer alteração de prazos e metas deverá ter a expressa anuência da contratante.

4.5. A execução do Contrato será acompanhada e fiscalizada por um representante deste Município, especialmente designado para tal.

4.6. Executado o contrato, o seu objeto será recebido conforme item 2.11 do presente instrumento.

#### **CLÁUSULA QUINTA – DA RUBRICA ORÇAMENTÁRIA:**

5.1. As despesas decorrentes do presente contrato ficarão por conta da seguinte rubrica orçamentária:

Órgão Solicitante: SECRETARIA MUNICIPAL DE INDÚSTRIA, COMÉRCIO, TURISMO, CULTURA E DESPORTO

Projeto: 2233 – Manutenção das Atividades da Secretaria de Indústria, Comércio, Turismo e Desporto

Despesa: 4490.51.00.00.00.00 – Obras e Instalações

Recurso: 1 - Livre

#### **CLÁUSULA SEXTA- DAS OBRIGAÇÕES E RESPONSABILIDADES:**

##### **6.1. DA CONTRATADA:**

6.1.1. Responder por si e por seus prepostos civil e criminalmente, por danos causados ao Contratante ou a terceiros por sua culpa ou dolo.

6.1.2. Executar o objeto licitado no prazo estipulado contados da data de assinatura do contrato e emissão da ordem de serviço.

6.1.3. Será a única responsável para com seus empregados e auxiliares, no que consiste ao cumprimento da legislação trabalhista, previdência social, seguro de acidentes do trabalho ou quaisquer outros encargos previstos em Lei, em especial no que diz respeito às normas de segurança do trabalho, previstas na legislação, sendo que o seu descumprimento poderá motivar a aplicação da multa prevista no item 7.2. deste instrumento, por parte do Contratante, ou rescisão com aplicação das sanções cabíveis.

6.1.4. Comprometer-se sob sua inteira responsabilidade a coordenar, supervisionar e executar os serviços contratados, bem como expressamente reconhecer e declarar que assume as obrigações decorrentes do contrato quanto ao fornecimento de mão-de-obra especializada necessárias à execução do mesmo.

6.1.5. Executar os serviços dentro dos melhores padrões técnicos, observando todas as normas e legislação ambiental, especialmente a normas da ABNT.

6.1.6. Arcar com todos os encargos fixados pelas Leis Trabalhistas e Previdenciárias, bem como aqueles referentes a acidentes de trabalho, FGTS, PIS, INSS, com respeito a seus empregados/técnicos envolvidos na prestação dos serviços.

6.1.7. Seguir toda a legislação vigente no que diz respeito à segurança e higiene do trabalho.

6.1.8. Reparar ou refazer, sem qualquer ônus para o Contratante, os serviços que, a critério deste, não tenham sido bem executados, ou executados em desacordo com os projetos, que não tenham sido aprovados pelos órgãos competentes.

6.1.9. Os profissionais que executarão os serviços deverão ter formação profissional e estar devidamente registrados nas entidades representativas de classe respectivas, quando a lei exigir.

6.1.10. Manter durante toda a execução do contrato todas as condições de habilitação e qualificação exigidas no instrumento convocatório.

6.1.11. Empregar material de primeira qualidade nas obras, objeto do presente contrato.

6.1.12. Responsabilizar-se por quaisquer danos ou prejuízos que venha a provocar ao patrimônio público ou privado.

6.1.13. Manter preposto no local das obras, durante todo o período de execução dos serviços.

6.1.14. Quando do recebimento da ordem de início da obra, a Contratada deverá apresentar garantia em uma das modalidades previstas no art. 56, § 1º, da Lei nº. 8.666/93, correspondente a 5% (cinco por cento) do valor contratado, sendo:

6.1.14.1. Caução em dinheiro.

6.1.14.2. Seguro-garantia.





#### **6.1.14.3. Fiança bancária.**

**6.1.15.** Havendo a opção pela modalidade prevista no item 6.1.14.1 o valor será depositado em conta bancária, aberta exclusivamente para este fim e será liberado ou restituído após a execução do contrato, atualizado monetariamente.

#### **6.2. DA CONTRATANTE:**

**6.2.1.** Pagar a Contratada o valor da (s) fatura (s) pela execução do objeto nos termos do presente contrato nos prazos estipulados.

**6.2.2.** Prestar todas as informações necessárias a Contratada para a perfeita execução do contrato, bem como fiscalizar a execução do serviço, aplicando as penalidades legais e contratuais cabíveis às hipóteses de descumprimento parcial ou total do presente contrato.

**6.2.3.** Rescindir unilateralmente o contrato quando ocorrer a inexecução total ou parcial do mesmo pela Contratada.

**6.2.4.** Aplicar as penalidades previstas em Lei e no presente Contrato.

**6.2.5.** Alterar unilateralmente o contrato quando houver modificação das condições de execução dos serviços, visando melhor adequar tecnicamente a prestação do serviço aos seus objetivos, ou ainda, quando necessária a alteração do valor contratual em decorrência de acréscimo ou diminuição quantitativa do seu objeto.

#### **CLAUSULA SETIMA: DAS PENALIDADES:**

**7.1.** Pela inexecução total ou parcial do Contrato, a Administração poderá, garantida a prévia defesa, aplicar ao Contratado as seguintes penas de natureza civil (cláusula penal), compensatórias das perdas e danos sofridos pela Contratante, conforme o que dispõe o artigo 917, do Código Civil e, administrativa, consoante dispõe a Lei nº 8.666/93, nos termos que segue:

**7.1.1.** Advertência por escrito.

**7.1.2.** Multa diária de 0,5% (meio por cento) limitado a soma de 10% (dez por cento) sobre o valor total atualizado do Contrato, para cada dia de atraso não justificado ou com justificativa não aceita pela Contratante, pelo descumprimento na execução do cronograma da obra.

**7.1.3.** Multa de 10% (dez por cento) sobre o valor total atualizado do Contrato pela inexecução total do mesmo.

**7.1.4.** Suspensão temporária de participação em Licitação e impedimento de contratar com o Município de São Vicente do Sul, por prazo não superior a 02 (dois) anos.

**7.1.5.** A multa, aplicada após regular processo administrativo, será descontada da garantia do respectivo contrato, e sendo esta de valor superior ao valor da garantia prestada, além da perda desta, responderá a Contratada pela sua diferença, a qual será descontada dos pagamentos eventualmente devidos pela Contratante ou ainda, quando for o caso, cobrada judicialmente.

**7.1.6.** Declaração de inidoneidade para licitar ou contratar com a Administração Pública enquanto perdurarem os motivos determinantes da punição ou até que seja promovida a reabilitação perante a própria autoridade que aplicou a penalidade, que será concedida sempre que a Contratada ressarcir a Contratante pelo prejuízo resultante, e após decorrido o prazo da sanção aplicada com base no sub item 7.1.4.

**7.1.7.** As sanções previstas nos sub itens 7.1.1., 7.1.4., 7.1.6. poderão ser aplicadas juntamente com a dos sub itens 7.1.2. e 7.1.3., facultada a defesa prévia do interessado, no respectivo processo, no prazo de 05 (cinco) dias úteis.

**7.1.8.** A sanção estabelecida no item 7.1.6., é de competência exclusiva da Administração Municipal, facultada a defesa do interessado no respectivo processo, no prazo de 10 (dez) dias da abertura de vista, podendo a reabilitação ser requerida após 02 (dois) anos de sua aplicação.

**7.2.** Poderá ser aplicada multa diária de 0,5% (meio por cento) sobre o valor total atualizado do Contrato, para cada dia de atraso não justificado ou com justificativa não aceita pela Contratante, pelo inadimplemento com as obrigações para com seus empregados e auxiliares, no que consiste ao cumprimento da legislação trabalhista, previdência social, seguro de acidentes do trabalho ou quaisquer outros encargos previstos em Lei, em especial no que diz respeito às normas de segurança do trabalho, previstas na legislação, sendo que o seu descumprimento



poderá motivar, além da aplicação da multa por parte do Contratante, a rescisão do contrato com aplicação das sanções cabíveis.

7.2.1. A multa de que trata o item 7.2 limitar-se-á ao total de 10% (dez por cento).

#### **CLÁUSULA OITAVA – DAS HIPÓTESES DE RESCISÃO:**

8.1. O presente Contrato poderá ser rescindido nas hipóteses previstas no artigo 77 e pelos motivos elencados no artigo 78, nos modos previstos no artigo 79, todos da Lei Federal nº 8.666 de 21 de junho de 1993, com as alterações da Lei nº 8.883/94. Constituem motivo para rescisão do contrato:

8.1.1. O não cumprimento ou o cumprimento irregular de cláusulas contratuais, especificações, quantitativos ou qualificativos.

8.1.2. A subcontratação total do seu objeto, a associação da Contratada com outrem, a cessão ou transferência, total ou parcial, exceto se admitida no Contrato, bem como a fusão, cisão ou incorporação, que afete a boa execução deste.

8.1.3. O atraso injustificado no início dos serviços, objeto da presente contratação.

8.1.4. A dissolução da sociedade ou o falecimento da Contratada.

8.1.5. O protesto de títulos ou a emissão de cheques sem suficiente provisão, que caracterizam a insolvência da Contratada.

8.1.6. Razões de interesse do serviço público.

8.1.7. A supressão por parte do Contratante, dos serviços, acarretando modificação do valor inicial do contrato, além do limite permitido no Edital.

8.1.8. A ocorrência de caso fortuito ou de força maior, regularmente comprovada impeditiva de execução do contrato.

#### **CLÁUSULA NONA: DAS DISPOSIÇÕES GERAIS:**

9.1. As situações e casos não expressamente tratados neste Contrato, regem-se pelos dispositivos da Lei Federal nº 8.666 de 21 de junho de 1993, e suas alterações como se em linhas aqui estivessem transcritas e, supletivamente, pelas disposições contratuais de direito privado.

#### **CLÁUSULA DÉCIMA: DO FORO:**

10.1. Fica eleito o Foro da Comarca de São Vicente do Sul, RS, para dirimir quaisquer dúvidas ou controvérsias que surgirem do presente Contrato Administrativo, com expressa renúncia a outro qualquer, por mais privilegiado que seja.

E, estando assim, justos e contratados, lavrou-se o presente Contrato, em 02 (duas) vias de igual forma e teor que, após de lido e achado conforme, vai firmado pelos contratantes, para que surta seus jurídicos e legais efeitos.

São Vicente do Sul, \_\_\_\_ de \_\_\_\_\_ de 2023.

\_\_\_\_\_  
**CONTRATANTE**

\_\_\_\_\_  
**CONTRATADA**

Esta minuta de Contrato foi examinada e aprovada em 27/02/2023 pelo Setor Jurídico Municipal, quanto à legislação, deixando de manifestar-se sobre o objeto, por não deter conhecimento técnico sobre o mesmo.



## ANEXO XIV – REGISTRO DE RESPONSABILIDADE TÉCNICA – RRT



CAU/BR

Conselho de Arquitetura  
e Urbanismo do Brasil

Registro de Responsabilidade Técnica - RRT

RRT 12607726



Verificar Autenticidade

### 1. RESPONSÁVEL TÉCNICO

Nome Civil/Social: NILTON LOPES FURLAN  
Título Profissional: Arquiteto(a) e Urbanista

CPF: 006.XXX.XXX-03  
Nº do Registro: 000A629901

### 2. DETALHES DO RRT

Nº do RRT: SI12607726I00CT001  
Data de Cadastro: 29/11/2022  
Data de Registro: 30/11/2022  
Tipologia: Público

Modalidade: RRT SIMPLES  
Forma de Registro: INICIAL  
Forma de Participação: INDIVIDUAL

#### 2.1 Valor do RRT

Valor do RRT: R\$108,69

Pago em: 29/11/2022

### 3. DADOS DO SERVIÇO/CONTRATANTE

#### 3.1 Serviço 001

Contratante: Município de São Vicente do Sul  
Tipo: Órgão Público  
Valor do Serviço/Honorários: R\$0,00

CPF/CNPJ: 87.XXX.XXX/0001-03  
Data de Início: 25/11/2022  
Data de Previsão de Término:  
28/05/2023

#### 3.1.1 Dados da Obra/Serviço Técnico

CEP: 97420000  
Logradouro: SETE DE SETEMBRO  
Bairro: CENTRO  
UF: RS

Nº: 1142  
Complemento:  
Cidade: SÃO VICENTE DO SUL  
Longitude:  
Latitude:

#### 3.1.2 Descrição da Obra/Serviço Técnico

TRATA-SE DA REFORMA DOS BANHEIROS DO QUIOSQUE E ACESSIBILIDADE

#### 3.1.3 Declaração de Acessibilidade

Declaro o atendimento às regras de acessibilidade previstas em legislação e em normas técnicas pertinentes para as edificações abertas ao público, de uso público ou privativas de uso coletivo, conforme § 1º do art. 56 da Lei nº 13146, de 06 de julho de 2015.

#### 3.1.4 Dados da Atividade Técnica

Grupo: PROJETO  
Atividade: 1.1.3 - Projeto arquitetônico de reforma  
Grupo: PROJETO  
Atividade: 1.2.2 - Projeto de estrutura de concreto  
Grupo: PROJETO  
Atividade: 1.2.5 - Projeto de estruturas mistas  
Grupo: PROJETO

Quantidade: 217,65  
Unidade: metro quadrado  
Quantidade: 217,65  
Unidade: metro quadrado  
Quantidade: 217,65  
Unidade: metro quadrado  
Quantidade: 217,65



**CAU/BR** Conselho de Arquitetura  
e Urbanismo do Brasil

Registro de Responsabilidade Técnica - RRT

RRT 12607726



Verificar Autenticidade

Atividade: 1.5.1 - Projeto de instalações hidrossanitárias prediais  
Grupo: PROJETO  
Atividade: 1.5.7 - Projeto de instalações elétricas prediais de baixa tensão  
Grupo: PROJETO  
Atividade: 1.7.1 - Memorial descritivo

Unidade: metro quadrado  
Quantidade: 217,65  
Unidade: metro quadrado  
Quantidade: 217,65  
Unidade: metro quadrado

#### 4. RRT VINCULADO POR FORMA DE REGISTRO

Nº do RRT	Contratante	Forma de Registro	Data de Registro
<b>SI12607726I00CT001</b>	<b>Município de São Vicente do Sul</b>	<b>INICIAL</b>	<b>29/11/2022</b>

#### 5. DECLARAÇÃO DE VERACIDADE

Declaro para os devidos fins de direitos e obrigações, sob as penas previstas na legislação vigente, que as informações cadastradas neste RRT são verdadeiras e de minha responsabilidade técnica e civil.

#### 6. ASSINATURA ELETRÔNICA

Documento assinado eletronicamente por meio do SICCAU do arquiteto(a) e urbanista NILTON LOPES FURLAN, registro CAU nº 000A629901, na data e hora: 29/11/2022 08:41:31, com o uso de login e de senha. O **CPF/CNPJ** está oculto visando proteger os direitos fundamentais de liberdade, privacidade e o livre desenvolvimento da personalidade da pessoa natural (LGPD)

A autenticidade deste RRT pode ser verificada em: <https://siccau.caubr.gov.br/app/view/sight/externo?form=Servicos>, ou via QRCode.

A autenticidade deste RRT pode ser verificada em: <https://siccau.caubr.gov.br/app/view/sight/externo?form=Servicos>, ou via QRCode. Documento Impresso em: 30/11/2022 às 10:37:02 por: siccau, ip 10.128.0.1.

[www.caubr.gov.br](http://www.caubr.gov.br)

Página 2/2





**ANEXO XV – RELAÇÃO DE DOCUMENTOS EXIGIDOS**

Nº	DOCUMENTOS PARA EMISSÃO DO CERTCAF	Item do edital
1	Registro Comercial no caso de Empresa Individual.	4.1.1.1.
2	Ato constitutivo, Estatuto ou Contrato Social em vigor, devidamente registrado, em se tratando de Sociedades Comerciais e, no caso de Sociedade por Ações, acompanhado de documento de eleição de seus Administradores.	4.1.1.2.
3	Decreto de autorização, em se tratando de empresa ou sociedade estrangeira em funcionamento no País, e ato de registro ou autorização para funcionamento expedido pelo órgão competente, quando a atividade assim o exigir.	4.1.1.3.
4	Inscrição do ato constitutivo, acompanhado de prova de diretoria em exercício, no caso de sociedade civil.	4.1.1.4.
5	Prova de inscrição no Cadastro Nacional de Pessoas Jurídicas (CNPJ).	4.1.2.1.
6	Prova de Inscrição no Cadastro Geral de Contribuintes do Estado (DIC) ou do Município (Alvará Municipal) se houver, relativo ao domicílio ou sede do licitante, pertinente ao seu ramo de atividade e compatível com o objeto contratual.	4.1.2.2.
7	Prova de regularidade para com a Fazenda Federal.	4.1.2.3.
8	Prova de regularidade para com a Fazenda Estadual.	4.1.2.3.
9	Prova de regularidade para com a Fazenda Municipal do domicílio ou sede do licitante, ou outra equivalente, na forma da lei.	4.1.2.3.
10	Prova de regularidade relativa à Seguridade Social e ao Fundo de Garantia por Tempo de Serviço (FGTS), demonstrando situação regular no cumprimento dos encargos sociais instituídos por lei. <a href="http://www.planalto.gov.br/ccivil_03/leis/L8883.htm">http://www.planalto.gov.br/ccivil_03/leis/L8883.htm</a> - art 1	4.1.2.4.
11	Prova de inexistência de débitos inadimplidos perante a Justiça do Trabalho, Certidão Negativa de Débitos Trabalhistas, (CNDT), nos termos do Título VII-A da Consolidação das Leis do trabalho, aprovada pelo Decreto-Lei nº 5.452, de 1º Maio de 1943.	4.1.2.5.
12	Balanco Patrimonial e demonstrações contábeis do último exercício, já exigíveis e apresentados na forma da lei.	4.1.3.1.
13	Capacidade financeira da empresa, avaliada mediante os indicadores.	4.1.3.2.
14	Certidão negativa de falência ou concordata ou execução patrimonial, expedida há menos de 60 (sessenta) dias pelo distribuidor da sede da pessoa jurídica, quando esta não expressar o prazo de validade.	4.1.3.3.
15	Certidão de registro da empresa e do(s) responsável(is) técnico(s), devidamente registradas na entidade profissional competente.	4.1.4.1.
16	Atestado de visita fornecido pelo Setor de Engenharia da Prefeitura Municipal de São Vicente do Sul, realizada por representante da empresa, mediante prévio agendamento, até 03 (três) dias antes da data da licitação.	4.1.4.2.
17	Comprovação que o profissional técnico indicado no atestado técnico profissional tem vínculo com a empresa por: (sociedade, carteira de trabalho ou contrato de prestação de serviço).	4.1.4.3.
16	Declaração de possuir aparelhamento e pessoal técnico adequado e disponível para a realização do objeto da licitação	4.1.4.4.
<b>ENVELOPE Nº 1 – DOCUMENTAÇÃO</b>		
1	Declaração de microempresa ou empresa de pequeno porte, (Lei Complementar nº 123 de 2006), conforme modelo anexo XI do Edital, se apresentada junto aos documentos para a emissão do CERTCAF, emitida a não mais de 30 (trinta) dias da data da abertura, fica dispensada de apresentar no envelope de 1 – Documentação.	3.6.1.
2	Declaração de cumprimento disposto no inciso XXXIII art. 7º da constituição federal, modelo anexo X deste edital.	4.1.5.1.
3	Declaração de cumprimento do disposto no inciso III, do art. 9º da lei 8666/93, modelo anexo XII do edital.	4.1.6.1.
4	CERTCAF - Certificado Cadastral de Fornecedor, fornecido pelo Município de São Vicente do Sul – RS , expedido em até 3 (três) dias antes do horário da abertura dos envelopes.	5.2.1.
5	A empresa que for representada por procurador, deverá apresentar procuração com firma reconhecida, com poderes para decidir a respeito dos atos constantes da presente licitação.	5.2.2.
<b>ENVELOPE Nº 2 – PROPOSTA</b>		
1	Proposta financeira (Proposta de Preços), conforme modelo Anexo IX do Edital	5.4.1.
2	Planilha Orçamentária, conforme modelo Anexo II do edital	5.4.2.
3	Cronograma Físico financeiro, conforme modelo Anexo III do edital	5.4.3.
4	Planilha de Detalhamento BDI, conforme modelo Anexo IV do edital.	5.4.4.